工商晚報
The Kung Sheung Evening News
承印：工商日報有限公司
香港灣仔分域街十八號
各部電話號碼
編輯部及採訪部5－283378
經理部：5－281521－3
營業部：5－280708
中區辦事處：5－225495
郵箱六二號
紙兩大張售價八毫

闖入女皇寢宮莽漢
手流血持爛煙灰缸
輿論界要求有關保安官員立即辭職

【倫敦十三日路透社電】英國一份報章今日報導：闖入白金漢宮女皇伊利沙伯二世睡房內的那名男子，當時手上拿着一個破爛的玻璃煙灰缸，並滴着血，坐在女王牀邊。

「每日快報」是昨日率先報導這宗新聞的報章。今日的報導說：女王當時醒來，見到一個身穿骯髒汗衫和牛仔褲的男子，坐在她牀邊，手上滴着血，並拿着一個破爛的煙灰缸。

該報報導，女王動也不動地躺在牀裡，並很鎮定地跟他交談了十分鐘，接着藉口替他拿根香烟來，乘機召男僕把他扣起。

【倫敦十三日法新社電】大部份英國報章今日要求，導致白金漢宮保安措施鬆弛的所有負責官員要辭職，保安鬆弛令一名不速之客週五闖進女皇的寢室。這些報章並沒有要求內政大臣濘特羅辭職。

「泰晤士報」說：「宮廷大臣、他的幕僚及宮廷警衛總監，應立即辭職，無須等候有關調查進展的報告。」

【倫敦十二日路透社電】英國內政大臣濘特羅今日向憤慨的國會証實，一名男子成功闖進白金漢宮，並進入英女皇寢室。

濘特羅形容上週五早上的事件，是「保安措施的一項最嚴重失敗」。

他的聲明令國會議員感到震驚，執政保守黨議員克拉克說：「假如這是一名意圖不軌的恐怖分子，後果可能是災難性的。」

濘特羅說：這是技術及人爲的錯誤，警察已緊急調查這次突破保安的事件。濘特羅的職責包括保護皇室成員。

據倫敦晚報「新旗幟」稱：這名不速之客爬上水渠，扯開了二樓窗外防止白鴿降落的鐵絲網。

「每日快報」較早時報導：該名闖入的男子坐在女皇床邊，與女皇交談了十分鐘後，女皇才能召人幫忙。

濘特羅表示：近年來，白金漢宮已動用了額外的保安措施。

他說：「但是，今次事件顯示，情況仍然未令人滿意，需要做更多一些事。」

在野工黨議員對此發出一陣笑聲，前社會大臣艾倫斯稱，這是「今年最軟弱無力的陳述」。

工黨內政事務發言人赫達斯利然後詢問濘特羅：「你說保安在最近已經改善，但是一名男子闖進女皇的寢室，那末，保安未改善之前不是更差？」

警方說：卅歲的失業男子米高費根於週六提堂，他被控剛在一個月前闖進白金漢宮及偷去半瓶葡萄酒的罪名，他於上週五早上在白金漢宮被拘捕。

但是，濘特羅拒絕說明是否同一男子牽涉入兩宗事件中，這位內政大臣表示，他不能對此事置評，因爲當局可對此事作刑事起訴。

一名低級部長稍後對上議院說：同一男子被指控涉及兩宗闖入白金漢宮事件中。

內政次官艾歐在答覆上議院議員的詢問時表示：「現在預備起訴的男子，亦是較早時被控以闖入白金漢宮的男子。」

「每日快報」說：當該名男子要求女皇給他一支香煙時，女皇傳召一名男僕把他拘押。

政府消息人士說：首相戴卓爾夫人極之關注此事。

她取消了參加英國廣播公司成立六十週年的紀念儀式，以便在濘特羅發言時她亦在國會會場內。

「每日快報」說：在此次事件中，女皇十分勇敢。

該報補充說：「她保持冷靜，並沒有令該男子受驚嚇——否則他受驚之餘便可能完全是另一回事了。」

去年六月，在倫敦市中心的一次軍事檢閱儀式中，一名青年向策騎的女皇發射空槍，自此，女皇的保安便加强了。

同一個月，白金漢宮的保安亦起了一陣恐慌，當時三名西德青年爬過高牆，並且在白金漢宮的花園中渡宿一宵，他們還以爲這是一個公眾花園。

【倫敦十二日法新社電】內政大臣濘特羅今日說：讓一名闖入者週五直抵白金漢女皇寢室，顯示保安措施「仍然未令人滿意」。濘特羅表示「十分關注」今次突破皇宮保安措施的事件，但是他表示，這是由於「技術錯誤」，但是，這亦「同樣明顯的是人爲的錯誤」。

他讚揚女皇處理此事的「冷靜方法」。今晨報導此事，女皇驚醒，發現一名男子坐在床邊，距離她不足六呎，她冷靜地與他交談了十分鐘，贏得男子的信任後，當男子要求抽一支香煙時，女皇便召一名男僕把他扣押。

可靠消息人士指出，這名闖進宮廷的不速之客，可能會受僱於白金漢宮，這解釋了他爲何能夠進入皇宮，並且很容易找到女皇的寢室，菲臘親王當時在另一個睡房內。

這幅是白金漢宮四週的圍牆，牆頂其中一部份的保安設施，包括有刺鐵絲網，每隔一段距離又有精良的電子收音儀器，還有一條橫臥的有刺鐵桿。新聞界報導，一名男子闖入白金漢宮並進入女王的睡房內。

英國廣播公司成立六十週年及其對外廣播服務開辦五十週年的紀念慶祝活動，週一在倫敦的聖保祿大教堂內舉行，感恩及慶祝的雙重紀念儀式完畢後，英女王伊利沙伯二世與英國廣播公司主席喬治・霍華德在一起時攝。

美國非官方分析家評論
政府經濟預測未免過份樂觀

【華盛頓十二日法新社電】非官方的經濟分析家今日表示：列根政府對美國的經濟在未來十八個月裡的增長最近所作的預測太樂觀了。

政府在一份半年度的經濟評論（上週末有幾個新聞機構已取得幾份）中預測，在今年餘下來的日子以至明年全年整個期間，經濟增長率會在百分之四至五之間。

根據法律，有關方面是要發行這份評論的，未來兩週內便會公開發售。

儘管現時的利率遠比預期中爲高，但白宮的經濟專家，仍然希望仰賴消費者把他們因七月一日起實施的減稅措施而比以往獲得較多的薪金用作日常開銷，而並非存起來，以便合力擺脫經濟衰退。

不過「路透社」私下接觸的經濟分析家則預測，今年餘下來的時間裡，經濟增長率會在百分之二至三之間，但即使是這個預測，都仍然可能會是過於樂觀的。

經濟專家辛奈說：「我認爲政府的經濟專家並未真真正正承認支持著國家經濟的根基現在是十分脆弱的。」

美國解除對阿禁運

【華盛頓十二日法新社電】此間的權威消息人士表示：美國總統列根今日解除了因爲福克蘭群島紛爭而在四月三十日向阿根廷實施的經濟制裁，但美阿兩國的關係仍會十分冷淡。

白宮的發言人史碧克斯說：至於當日向阿根廷實施的軍事制裁是否也解除或有甚麼改變，暫時還沒有作出決定。

美政府稱派軍赴黎
僅限監察巴游撤走
不會等待黎政府恢復權力

【華盛頓十二日路透社電】列根政府今天說：任何被派往黎巴嫩的美軍所扮演的角色，只限於監督巴游自西貝魯特撤走。

官員們表明，保證中央政府權力的工作，必須由黎巴嫩人負責，雖則美軍的留駐，會有助於黎巴嫩軍隊的接管。

上星期白宮曾說，美軍的任務，包括協助黎巴嫩政府的接管權力。

但國防部長溫布格昨天說：美軍不會留駐到中央政府的權力完全恢復之時，他說：「那將會是無了期的承諾。」

★建議開庭聆訊海難（二頁）
★搜毒巧破屈蛇集團（二頁）

以色列國防部長亦作威嚇
限令巴解離黎京
談判時日已無多

【耶路撒冷十三日路透社電】以色列國防部長沙朗說：勸說被圍的巴游離開西貝魯特，使戰事不致重新爆發的時日已經無多。

以色列未有定下透過談判使游擊隊和平撤走的限期。沙朗昨晚於與陸軍官員舉行會議時說：「時間現已無多。」

被視爲以軍今次在黎巴嫩作戰的策劃人的沙朗說：以色列希望能以政治解決。但他又說：「如果現時的談判破裂，恐怖分子拒絕離開，我軍會使他們離開。」

他的話，使人想起星期天以色列內閣人士發表的聲明，說總理比堅正在研究軍事措施，鏟除在回教徒西區的游擊隊。該區被包圍已經一月。

該項聲明的發表時間，正值許多以色列人對美國特使哈比在貝魯特進行的和平談判，使游擊隊撤走的努力表示悲觀之際。

外交部一位高級官員形容政府的態度是「懷疑多於悲觀」。

該官員說：「甚至游擊隊是否有意離開貝魯特的基本之立場，仍未明朗。」

飛人世界紀錄
翻四觔斗

[illegible]和巴林和比利馬戲團的職員說：華斯桂斯成爲第一人能夠成功地在空中連翻四個觔斗。

「飛天華斯桂斯」馬戲團的十七歲華斯桂斯週六創下了該紀錄。他於一九七八年十三歲時曾成功在空中連翻三個觔斗，到一九八一年一月，他已掌握了翻三個觔斗的技術。

華斯桂斯說：「我知道我是能做得到的，我從前曾經完成過四個觔斗，但沒有獲得承認，直至我能公開表演，我覺得十分興奮，這感覺十分奇妙。」

中油向外洽妥
輕質原油來源

【台北十二日中央社電】中國石油公司突破目前進口輕質原油的困難，分別與世界三家石油公司談妥，進口阿剌伯聯合酋長國，阿剌伯地區及印尼的輕質原油，并直接向馬來西亞進口輕質原油，平均每天進口總數約二萬桶。

中國石油公司總經理陳耀生、副總經理張森林，曾分別向記者証實上述消息。

最近世界原油市場中，重質與輕質原油產量過剩，輕質原油需求較殷，中國石油公司從半年前起，即透過各種途徑接洽進口輕質原油，以因應世界原油供求趨勢和國內實際需求。

中油公司經由世界三家主要石油公司購買輕質原油，從今年七月起陸續進口，這三家石油公司分屬法國、荷蘭、英國合資及日本，其公司名稱因商業關係，中油公司表示未便透露。

這些輕質原油進口的主要內容爲：

一、阿聯酋長國墨本原油，平均每天五千桶，期限爲一年。

二、印尼柏諾乃原油，平均每天六千桶，期限一年半。

三、阿剌伯地區原油，包括科威特、沙特阿剌伯之間的候特原油，平均每天三千五百桶，期限半年。

四、向馬來西亞直接進口平均每天五千桶，爲米瑞及塔必斯混合輕質原油，期限一年。

不滿以色列侵略行逕
美國會反對派兵駐黎境情緒加强

【華盛頓十二日美聯社電】國會於七月四日休會後，週一復會，它對美國派遣海軍陸戰隊前往黎巴嫩參加維持和平部隊是否明智，愈來愈多懷疑者。

德薩斯州民主黨眾議員魏銳特對記者說：「我很担心。黎巴嫩的局勢，每天變化極大，美軍將負起甚麼使命是不能確定的」。

參院共和黨領袖柏加說：他在自己的田納西州發覺「很少人」支持美國派兵前往被戰火蹂躪了的黎巴嫩。

柏加說：海軍陸戰隊將會處於「極之困難的境地，」他希望列根不要派他們前去。

列根於星期日說：他堅持派遣一千名海軍陸戰隊前去協助巴游撤走的建議，但他對這個主意會非常審慎處理，而且，現在尚未接到黎巴嫩政府的正式邀請。

列根於加州度假後飛返華府時對記者說：「我們唯一可走的路，就是把和平帶給該區。」

國會反對派兵的情緒加强，是因爲對以色列侵略的不滿，使政府不便要求更多的援助給予以國。

蒙坦那州民主黨參議員麥卓爾週一在參院說：「以軍的攻擊，進行得太遠，美國應扭車而直接地對它說，撤退，俾人道努力能夠進行。」

偷竊萬國電腦資料案件
美國司法部撤消
三菱一職員控罪

【三藩市十二日路透社電】美國律師羅遜里洛今天說：美國司法部已撤銷因非法偷取萬國商業機器公司的電腦秘密事件有關的一名日本電腦技術員的控訴。

該技術員爲木川，是三菱電子公司的職員，他和其他十三人於警方調查了七個月之後，上月在加州被捕。

阿剌伯高峯會
突尼西亞舉行

【突尼斯十二日路透社電】突尼西亞官方今天說：一次阿剌伯高峯會議很可能將於本週稍後在突尼西亞舉行。會議將討論怎樣救援被以色列部隊包圍在貝魯特西部的巴勒斯坦游擊隊。

白宮發言人否認
美對於黎事件內部意見分歧

【華盛頓十二日法新社電】白宮今日否認外間所傳列根政府內部對於如何處理今次發生在黎巴嫩與以色列之間的危機出甚麼意見分歧。現時，爲數約一千八百人的海軍陸戰隊已在美國第六艦隊轄下的五艘艦艇上準備就緒，這五艘艦艇，目前留在黎巴嫩離岸海域裡。

外傳列根總統與國防部長溫布格，就準備派往黎巴嫩這個戰亂的中東國家去的海軍陸戰隊應當負起甚麼任務這個問題似乎出現意見分歧。這消息傳出後，白宮的發言人史碧克斯發表評論說：「根本沒有意見不和這回事。」

溫布格担心美國派往黎巴嫩的軍隊會陷入一個惡性循環裡去，國會中一些議員都有同感。

溫布格昨天說過，不管美國派出甚麼代表團，其任務都應該要局限於監督巴解離開貝魯特市。

他這種觀點與列根上星期所發表的聲明有所不同。列根的發言人今日又重申該項聲明說：應該是監督巴解撤走，並要留在黎巴嫩協助確保要成立一個有權威的黎巴嫩政府。

列根和溫布格對於如何看待以色列的入侵行動亦有不同意見，列根不想批評以色列，但溫布格則公開抨擊以色列的暴行，並指摘該國這樣做危害到美國在中東的利益。

英陸續釋放阿根廷戰俘

【倫敦十二日路透社電】英國今日顯示正式結束福克蘭衝突，宣佈他們正釋放所有剩餘的五百九十三名阿根廷戰俘。外交部稱，他們現時滿意阿根廷的態度，阿根廷同意結束兩國就福克蘭群島糾紛上的主動敵對行動。

外交部稱，這些戰俘已登上英國「聖愛葉德」號，若與在布宜諾斯艾利斯的軍政府全部達成細則後，便立即會將這些戰俘送往阿根廷本土的麥得連港。

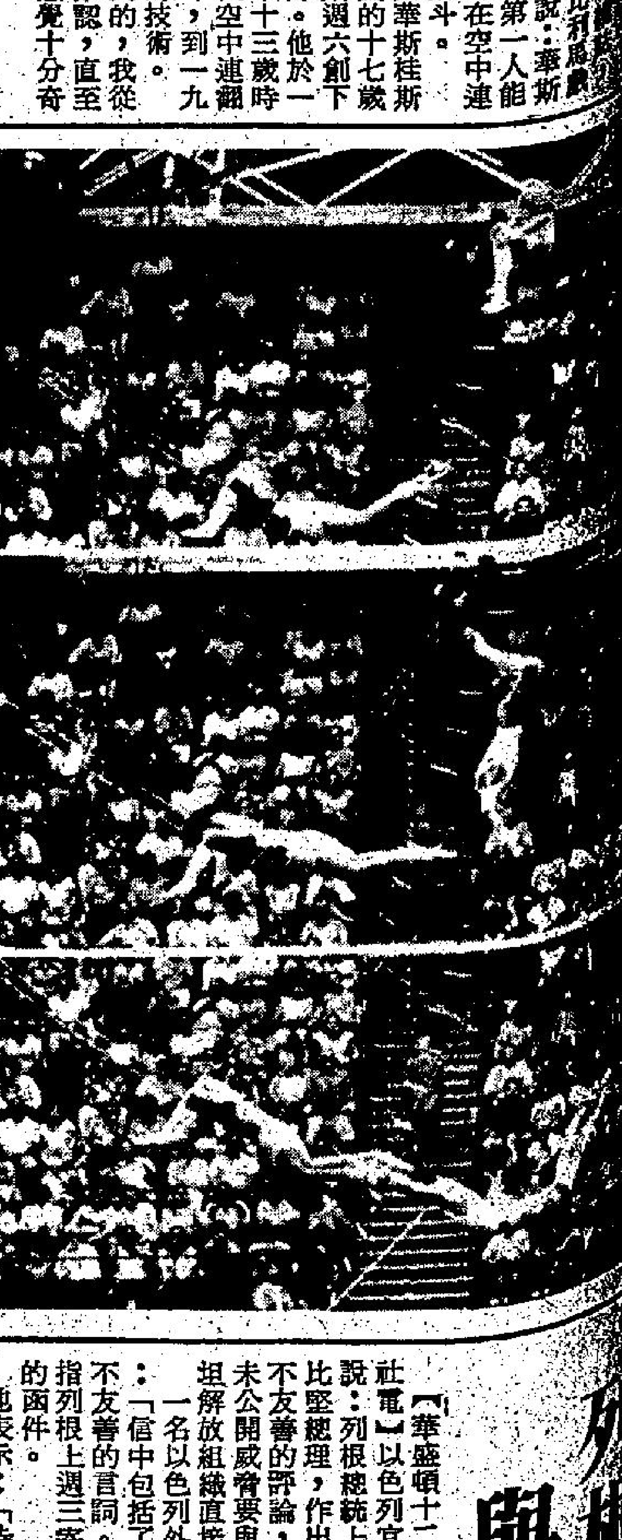

美往墨西哥火車
飛墮九十呎山谷
死傷人數接近二百名

【墨西哥特普克十三日美聯社電】有關當局週一報導：一列滿載乘客的快車從美國邊界地區開出，駛到特普克這個位於太平洋海岸的市鎮附近時出軌，墮進九十呎（約廿七米）深的山谷去，最少有五十二人罹難。

紅十字會的發言人莫萊斯表示：事件中有一百三十二個乘客受傷。他說：拯救人員在火車殘骸裡的搜索工作完成後，死亡人數可能會增加，此外，由於很多傷者的傷勢「十分嚴重」，所以罹難人數相信會比現時多。

義大利隊贏得世界盃後，搭飛機返國，在機上總統柏狄尼（黑色西裝者）與隊長索夫（左）、教練巴索特（右）玩牌。

比堅深信美國仍支持以色列

【特拉維十二日美聯社電】總理比堅星期一駁斥美國參議院外交關係委員會主席貝斯，一項「完全無稽」的聲明，貝斯謂美國支持以色列正在減退中，因爲入侵黎巴嫩的原因。

比堅辦事處一項聲明亦都駁斥貝斯的抱怨，否認以色列的入侵令華盛頓震驚。該聲明稱，以色列已經預先警告美國，稍後蘇聯及與其勾結的阿剌伯盟友會因以色列的軍事行動而進行指控。

該聲明稱，以色列「可以完全贊同」總統列根的聲明謂以色列發動攻擊之前，他「沒有准許它照計劃行事」進行攻擊與對於軍事行動一無所知。

列根…與巴解直接談判

【華盛頓十二日路透社電】以色列官員今日說：列根總統上週致函比堅總理，作出了一些不友善的評論，但是並未公開威脅要與巴勒斯坦解放組織直接談判。

一名以色列外交官說：「信中包括了友善及不友善的言詞。」他是指列根上週三寄給比堅的函件。

他表示：「時代周刊」本週報導，假如以色列繼續妨碍在黎巴嫩美國的斡旋努力，美國可能會與巴解直接談判，但是這並非事實。

被問及信件中是否有暗示這種直接談判時，這位外交官說：「這是隨人演譯的。」與巴解直接談判，將違反美國在一九七五年對以色列的保証。

他表示：他對信件的演譯是：列根只是表明美國關注以色列在斡旋努力的角色而已。

與此同時，這位以色列官員說：列根的信件闡述美國對黎巴嫩全盤局勢，美國及以色列的觀點「一致」。

他表示：信件並沒有提及假如以色列不這樣做或那樣做，美國便會與巴解直接談判。

巴解倘獲美承認
才組織流亡政府

【開羅十二日法新社電】一名巴勒斯坦組織官員在此間的一次會晤中說：假如獲美國的承認保証，巴解組織會「立刻」同意一項埃及的建議，埃及建議巴解在埃及成立一流亡政府。

據巴勒斯坦國家議會成員和與埃及政府談判的人員，卡姆在美與週刊中說：「美國的承認是最重要的因素。」

他說：「倘若埃及向我們保証這點，我們將立即接受這意見。」

卡姆更說：當巴解撤離貝魯特西部時，阿剌伯聯盟的所在地突尼斯，將是「最可能的地點」來收容該指揮部，他說：突尼西亞是一個「沒有干涉巴勒斯坦內政」的國家。

女影星羅蘭赫頓與男影星李馬佐斯，在拍攝電視片集休息的時間內，赫頓將馬佐斯揹起。

立興有限公司
通告

本公司董事局宣佈，截至一九八二年三月卅一日止，經審核除稅及除少數股東權益後之純利爲港幣39,030,593元（一九八一年爲港幣53,976,610元）。每股盈利經按一九八一年九月份派發之五送一紅股及與富利國際地產投資有限公司換股調整後爲港幣六角九分（一九八一年爲港幣九角六分）。

董事局擬於一九八二年九月八日之股東週年大會建議派發末期息每股港幣二角（一九八一年末期息爲每股港幣三角）；包括一月份中期息每股港幣二角，即全年每股股息爲港幣四角。連同去年九月派發特別股息在內（以富利股份代特別股息），全年派出之股息額共達港幣34,454,802元（一九八一年爲港幣94,436,534元）。

董事局於一九八一年十二月中期報告中指出，本公司之營業因受大多國家經濟普遍放緩及鐘錶業劇烈競爭影響之下，盈利比去年減少。尤以現時利率仍然高企，預計於短期內不會有顯著之改進。基於現況，董事局認爲應當採取審慎政策。

由一九八二年八月廿五日至一九八二年九月八日（首尾兩天在內）本公司股票將暫停過戶登記以鑑定有資格享有末期息之股東。如欲過戶而得享上述權益者，請於一九八二年八月廿四日下午四時正前將有關股票送交本公司股份登記處辦理過戶手續爲要，其地址如下：

羅兵咸會計師
香港蘭芳道廿二號地下

承董事局命
秘書
M・PEREIRA 謹啓

一九八二年七月九日

住宅招租
旺角荔枝角道22號
東興大廈約600呎
面對地鐵　門前巴士
兩個厠所　日夜看更
請電生記租務處 ㊂八〇二〇三八 ㊂六九八五五八

義隊隨國家元首專機榮歸
即晚參加總統府祝捷會
返抵時機場周圍五哩擠塞不通

【羅馬十二日美聯社電】正當世界各地的義大利人徹夜狂歡，宿醉未醒過來之際，勇奪世界盃的義大利足球隊今日隨同總統柏狄尼飛返祖國，受到盛大歡迎。

成千上萬的球迷，今晨擠在機場，軍警企圖阻止球迷湧前，但是沒有成功，機場周圍五哩的交通擠塞不通。當隨同柏狄尼總統乘坐專機的球員下機時，球迷歡呼聲大作。

義大利球隊隨領隊巴索特，今晚參加總統府的官式慶祝晚會。

曾經是游擊戰士、八十五歲的柏狄尼總統，最有資格懷述義大利在一九三四和一九三八年納粹統治下奪取世界盃錦標的情形。這位被譽為「幸運總統」的人物是戰後最受歡迎的總統；他的前任人不是被迫辭職便是黯然下野。三十六年來第一名非基督民主黨總理的史柏杜里尼也已成功地主政翹過十二個月——這也是戰後四十個義大利政府中的紀錄。

前總理安特里奧提說：「義大利勇奪世界盃使我的同胞再次感到我們也躋身列强。我們不再被識為只懂得奏曼陀林琴，弄義大利粉，唱情歌的民族了。」

義大利總統柏狄尼（左架眼鏡者）與義大利世界盃冠軍英雄乘搭總統座駕機在返回義大利後在總統府受英雄式歡迎，合照留念共進午餐。（合衆社傳眞）

光芒蓋過薛高邦力克
馬勒當拿亦要食塵
羅斯已成風雲人物

【馬德里十二日美聯社電】因賭波醜聞而墜入被罰停賽兩年的淵藪，一下子卻躍升為本屆世界盃的頭號風雲人物：這就是義大利「神射手」羅斯在短短的兩個半月內的驚人成就。

這位現年廿五歲的羅斯是本屆世界盃的首席「神射手」，他亦是義大利奪標的關鍵，也是唯一一個能夠賜出他們在……

羅斯

雲泰斯，他這個「神射手」的美譽，是當他在四年前的阿根廷世界盃中有卓越演出後而獲得的，但自那一次賭波醜聞後，羅斯便曾經說過相信要好一段時間他才可以再值得這個稱號了。

但結果他需要的時間並不長，憑着他在對巴西、波蘭及西德的決定性入球，羅斯已經證明了他仍然「嚤弗」，他仍然是昔日叱咤一時的神射手，他的入球更為意大利帶來他們的第三次世界盃冠軍錦標。

義大利領隊巴索特說：「我一向都對他有信心，這亦是為甚麼我一直都等他的原因。」在羅斯坐「波監」的兩年間，巴索特一直很有耐性地等他復出踢世界盃，他的獨到眼光結果獲得證明了。

不過，很多人却批評巴索特，認為他做錯了，他們的理論是一個坐了兩年「波監」的球員是沒有可能在短短的幾個星期之內便可恢復水準的，有些人甚至說一個賜假波的球員是沒有資格去代表國家隊。

但是，杜柏唐尼却對他充滿信心。就在羅斯「波監」期滿的那一天（四月廿五日），杜柏唐尼便派他上陣，因為祖雲泰斯隊的前鋒力弱，入球少，而剛上陣的他便立刻射入一球，在祖雲泰斯的最後三場聯賽中發揮了決定性的作用，幫助球會奪得他們的第二十次聯賽冠軍錦標。

跟着，羅斯便投入國家隊的大軍之中，為世界盃作備戰。當時，很多報章批評他的復出國家隊是太早了。但國家隊的軍醫支持他，認為他在體力上絕無問題，因為他是一個憑速度去爭勝的球員，不是憑肌肉和身材。

儘管他在初賽第一圈時表現不見出色，到複賽第二圈，羅斯便大顯神威，對巴西時個人包辦三球，「這是巴西在十六年來頭一次被一個人射入三球的」，然後他在準決賽對波蘭時又包辦兩球，到最後決戰對西德，他為意大利首開紀錄，鋪下以三比一奪標的勝利大道。

毫無疑問，羅斯是本屆世界盃的天字第一號球星，他的光芒蓋過了名氣比他大得多的薛高、馬勒當拿和邦力克。這屆世界盃可以說是為他而設的。

世盃十一位置
選出最佳兵馬

【馬德里十二日路透社電】當本屆世界盃圓滿結束之後，現時最熱門的話題，是從決賽週廿四隊的表現中，議論那十一位球員，是每一個位置最傑出的球員。

義大利英雄羅斯，相信任何球迷均會盛讚他的表現。至於其他球員，則毀譽參半。

廿五歲之蘇聯門將戴沙夫，雖然在五場賽事失了四球，但他的接球手法，好像手上有膠水，將皮球黏住。

巴西守衛連度，在抵達西班牙的時候，認識他的人不多，他好像有一條私人隧道，由自己禁區通往對手禁區內，使對手難以捉摸。

義大利之施里亞及波蘭之斯慕達均有「一夫當關，萬夫莫敵」之感，蘇聯之迪米高，任何翼鋒面對他，均感到頭痛。

一九八二年世界盃決賽週，由薛高、蘇古迪斯及花高組成之中場綫，是無懈可擊。

在最後三伏共入六球之羅斯，沒有人可以與他匹敵，而波蘭之邦力克及巴西之伊達，均表現出世界級水準，現時一九八二年世界盃十一個位置……

教宗電賀義隊
世盃演出優異

【羅馬十二日法新社電】教宗若望保祿二世致電義大利總統柏狄尼，恭賀義大利在世界盃擊敗西德的「優異演出」。

柏狄尼於星期日有參觀世界盃決賽。

東方放棄往日本
八月中回國參加三角賽

【本報訊】由於東方現時的教練黃興桂下屆有意轉教南華，因此該會已作出準備，如黃君一旦離去的話，他們將會與昔日舊將李炳雄商談有關執掌教職的問題。

據悉李炳雄目前仍外遊未返，一俟其回港，會方將會與其正面商談此事，如無意外，相信成事的機會頗高。

另一方面，該會已決定棄用加力查及夏普立，但為補充兵源計，林氏昆仲已透過卜比麼亞在英物色二至三名有份量的球員，其中包括擅踢中場和中鋒在內，預料下月初即有明確的答覆。

此外，東方並預定八月中到日本作賽一場，但基於某種原因，會方可能會放棄扶桑之遊。

但該會仍會在八月下旬回國參加在台北舉行的三角賽，領隊李杏林同時希望奪得該次比賽的冠軍，藉以增强返港參加七人賽的聲威。（天馬）

陳譚新返港談感受
執法時能集中精神
表現亦能超出理想

本屆世界盃執法球證中，香港國際球證陳譚新是唯一的華裔球證，陳氏於昨日下午六時許，乘搭金獅航機返港，並向記者談及個人之感受，陳氏表示今次經歷，使他增廣見聞。

陳譚新在世盃賽中，担任了北愛對宏都拉斯一仗的球證及三場旁證，而其中一場為準決賽義大利對波蘭，另外担任兩場第四球證。

陳氏續說：世界盃共賽五十二場，而來自世界各地之球證共四十三名，平均每名球證可執法一場及多場旁證，而其本人已算幸運，能執法六場，另一名亞洲球證巴林亞代，他祇担任了三場旁證而已。

在執法時球證是很吃力的，因為球迷所做成之「噪音」，往往使球員聽不到球證哨子聲音，但這次球證均供職業水準，與有關方面人士之溝通僅英語較方便。但國際語言——手勢，繪圖也是主要溝通的方法。各球證每天要操練一次，有上午八時及下午六時兩個時間。而每名球證有兩名保鏢保護跟隨左右。

當地天氣炎熱及乾燥，不少球員表現不出水準。而球員曾投訴球場之廣告版太接近，但當局沒有理會。

至於個人表現，陳氏表示：其本人之表現比自己所估計的還好，在執法時精神很集中，而心情並不緊張，而國際足協主委表示將來可在國際足協主辦之球賽中，再見到陳氏執法。

球隊表現方面，科威特是一支業餘球隊，水準穩定，但還不及非洲之隊伍。冠軍之一戰陳氏已在返港途中，故未能觀戰，但陳氏表示，義大利在防守及前鋒之球員技術了得，獲冠軍是很合理。（丹尼）

香港國際球證陳譚新（左二）今次赴西班牙擔任世盃球證，在義大利對波蘭之準決賽結束後，與義隊後衞告魯屈提（右）握手。

義大利球迷在首府羅馬市內携棺材和標語要埋葬西德，慶祝國家隊擊敗西德奪標。（合衆社傳眞圖片）

寶路華收購朴炳徹
海蜂提出轉會費十萬元

【本報訊】由於海蜂陣中的韓將在季尾的時候，表現未如理想，故此，新近入閣該會的主席陳瑤琴，下屆可能會放棄留用陣中的韓援。

但華人球員的班底，原則上保持不變，在可能情況下，陳氏且希望增强華人球員的質素，目的是要求下屆的海蜂有更進一步的成績。

至於外援方面，該會仍打算在英國的修咸頓球會物色，由於陳氏與該會的首腦頗為稔熟，估計下屆加盟海蜂的外援份量是不錯的。

另一方面，原屬海蜂主將的朴炳徹，因得寶路華的班主黃創保賞識，目前黃氏且親自致電陳瑤琴商談羅致朴氏轉投寶路華的問題。

據悉海蜂原則上已同意朴氏在港轉會，但該會則要求寶隊付出轉會費港幣十萬元，寶隊班主黃創保現時仍為此問題研究中。

此外，陣中另一球員施維山，寶電亦對其有興趣，會方亦打算任其轉會，然而，寶電需付出二萬的轉會費。

希特高遭人爆竊
獎品紀念品失去

【波都十二日法新社電】法國國家隊教練希特高今日返回他寓所時發覺在他長時間在西班牙領軍期內，寓所遭人爆竊。很多獎品、紀念品、體育用具和他的汽車都已失去。

今屆十二名裁判
獲足總頒發出勤獎

【本報訊】足總昨午宣佈一九八一年至八二年度球季，担任各場賽事執法球證之中，有十二名球證獲得頒發出勤獎作為紀念。該十二名球證都是依照足總會所委任之足球賽事中出席執法的，因此而獲此出勤獎——金哨子銀哨子之獎品。

這十二名獲獎球證，包括一等球證：張國駒、黃錦榮、蘇錦棠。二等球證：吳俊傑、馬松溪、黃經韓。三等球證：譚韓熙、劉天祥、梁耀庭、梁孔光、周榮輝、曾雲祥。

又訊：足總週報昨午透露：第三屆北平足球邀請賽，將於七月二十日展開各場賽事，其中香港隊被抽籤列入乙組與中共隊及摩洛哥隊同組，香港隊將於廿一日與中共隊交鋒。至於甲組則為北平隊、阿爾及利亞、南斯拉夫等三支隊伍。

香港隊現正展開每週一課之備戰操練，已定於十月十九日起程，每一行十八名球員拔隊參賽。（丹尼）

夏令盃今演煞科戲
圖毅不失分可奪魁

市政局、華足聯合辦的本年度華人足球聯賽，經過月餘角逐後，今日舉行煞科戲，下午五時卅分開始，在旺角市政球場上演三伏，不收門券，歡迎參觀。秩序如下：

下午五時卅分：恆隆對樂富。

下午六時五十分：圖毅對龍門。

下午八時十分：牛頭角會對藍田。

經過今日三場六強決賽週最後三伏後，本屆夏令盃聯賽便告煞科。

目前圖毅以四戰三勝一和得七分領先，只要今夕擊敗龍門，便可登上冠軍寶座，但如被龍門迫和，則要看藍田出戰牛頭角戰績而定了，因為藍田目前四戰三勝一負得六分，較圖毅少一分而已。如圖毅只能在龍門身上取一分，而藍田又全取兩分，兩隊積分相同而須重賽。其餘恆隆，樂富，牛頭角及龍門只能角逐較佳名次而已，對上述兩隊沒有多大威脅。

台元女籃球隊來訪

台元女子籃球隊，昨日訪問本報由工商晚報副總編輯李家弘接待，圖為客隊贈旗時合照，左起籃聯埠際招待小組立委盧松坡，小台元教練陳秀月，領隊吳長茂，工商晚報副總編輯李家弘，小台元顧問江德治，籃聯總幹事梁自强。

美國網球好手麥恩萊集中精神回擊瑞典球手……來球，兩人在台維斯盃碰頭。（美聯社傳眞圖）

籃球圈

港台女子籃球表演賽
小台元今夕臨別秋波
與本港冠軍南華對壘

小台元女子籃球隊訪港「告別賽」，今夕八時半在九龍伊館舉行，女子甲組聯賽冠軍南華扼守最後一關，兩場序幕戰為市政盃賽，下午六時半，女子青年組群星對曉星，七時半，男子青年組港九青年對迴聲，門券五元，籃球屬會及學生優待券三元。

小台元女子籃球隊，為台北青年勁旅，曾獲公開賽青年組冠軍，此次訪港，先後擊敗女子甲組……

西德義移民
携模型棺材祝捷
挖苦西德喪師

【波昂路透社十二日電】當義大利以三比一擊敗西德奪得世界盃冠軍後，當地僑民跑到街上載歌載舞通宵達旦慶祝。約二百五十名義大利人持着國旗及横額大步操向一座古老的大會堂，張開香檳，並大聲呼叫：「親愛的義大利，我們打敗了西德喇！」

一個義大利男童携着一個模型棺材參加遊行，上面寫着：「西德足球，一九八二」。在慕尼黑馬連柏拉茲中心裝設了一個巨型銀幕轉播世界盃決賽，義大利人在廣場上起舞，有些人更跳進噴水池內慶祝。

舒密特叫德人面對現實

法蘭克福亦有慶祝盛典，西德各城鎮像是給六十二萬五千義大利人都塗上了紅、白、綠的顏色。在波昂一名禿頭義大利移民穿上義大利球員的波衫，站在掛滿國旗的車頂上演說：「這是世界歷史上最重要的時刻，德國人現在應該敬重我們了。」

西德總理舒密特接受電視訪問時稱：「優勝劣敗，我們西德人應該面對現實，義大利反守為攻的速度是十分驚人的，他們整場波都是較有威脅的一隊，贏波是……合理的。」

碧根鮑華評西德
獲亞軍已盡所能

△西德報章對於他們的球隊未能贏得世界盃冠軍，雖然感到憂傷，但亦十分中肯，當地銷路最大的一份報章以頭版篇幅報導世界盃決賽消息，而且頗有風度。該報大字標題寫着：「有什麼值得羞耻，你們很勇敢地遭打敗。義大利是新世界冠軍，恭喜！恭喜！」

大多報章都原諒西德隊被擊敗，一份報章指出，西德球員與法國爭決賽權已打至筋疲力竭。碧根鮑華亦在報章上評論稱：「西德已盡所能，奪得亞軍已是相當好的成績了。」

花花絮絮

魔術師預測靈驗
指明畢烈拿破蛋

△西德一名魔術師準確地預測世界盃決賽義大利對西德的一場戰果。

他將所預測的字條放在西德一間雜誌社的夾萬內，他預測決賽兩隊將是西德對義大利，結果是義大利勝三比一，最奇妙的是他預測到西德由畢烈拿破蛋。信不信由你，他在一九六六年也準確地預測到英國以四比二擊敗西德。

奇華著名禮餅 高級西餅蛋筒
增設九龍青山道分行 地址：青山道四〇六號 電話③七四一一六一二
總工廠 長沙灣長順街十一號 電話三一七四三五一四
總行 旺角上海街四百五十八號 電話三一八四五一九六
分行 深水埗北河街一百八十七號 電話三一八六四五八二
分行 紅磡蕪湖街五十八號 電話三一六四四五一八
分行 灣仔莊士敦道一百零六號 電話五一七二八八一八
分行 北角英皇道三百四十四號 電話五一七一九四二九
分行 土瓜灣道七十八號E 電話三一六四八六五四
分行 青山道四〇六號 電話三一七……

工商晚報 分類廣告 收費廉 效力大
每段大字四個，小字三十四個，每天三元（日晚聯刊，每天六元）。醫藥類每天四元，不折不扣，以四段為限（聯刊不在此限）。
刊登處：
（一）中區辦事處利源東街八號地下 電話：二式五四九五·二式壹式三八
（二）灣仔分域街十八號本報廣告部 電話：二七九三零七·二八零七零八
（三）彌敦道壹零零號東英大廈式零壹室生記租務處電話：六九八五五八
（四）旺角荔枝角道廿二號東興大厦生記租務處電話：八零二七九七
（五）九龍城周生生珠寶金行有限公司（太子道四三二號）
（六）青山道周生生金行有限公司（青山道三二六號）
（七）油蔴地周生生珠寶金行有限公司（彌敦道二二一號）
（八）旺角周生生珠寶有限公司（彌敦道七零七號）
（九）深水埗周生生珠寶金行有限公司（大埔道四七號）
（十）油蔴地周生生珠寶金行有限公司（彌敦道五二九號）
（十一）紅磡周生生珠寶金行有限公司（蕪湖街九九號）
（十二）荃灣周生生珠寶金行有限公司（荃灣青山道一九九五號C）
（十三）元朗周生生珠寶金行有限公司（元朗青山道八七號）
（十四）九龍太子道一五七號彌敦道交界東平大厦地下麗紅屋
（十五）荃灣周生生珠寶金行有限公司（荃安街六十一至六十三號）
（十六）紅屋兒童用品公司（九龍城獅子石道44號地下）
（十七）麗紅高級童裝公司（獅子石道四號地下）

聘請 誠請看更
香港商住大廈誠請看更，每日工作九小時，月薪優厚，另有交通津貼，食宿及假期，平價食堂，有意者請電⑤277286洽

徵求
幸福婚姻有限公司 優選萬千電腦配對 洽詢③689986③665857 10-9時 河內道二號五樓
樂信婚 各界優點 全華僑保 廣告

商業
港島私家偵探社 政府註冊
攝影錄音跟蹤——調查 代追債項貸款
通菜街二號A一樓9室 ③843513·③847655
大道中三二八號204室 ⑤407392·⑤435715

用超聲波電子驅鼠器 解決鼠患 一勞永逸 有效範圍2500平方英尺
電子驅蚊器 小效用大
百力貿易行 ……街37號金旺大厦1樓C座③313229

子女三兩，衣食充足，有適當教育，子女五六，唯有食粥，多子未必係多福。

刊登本報廣告請撥電二八零七零八

美國巴拿馬財務 自動續期存款行情

	一個月	三個月	六個月	一年
港幣利率	15.50%	16.00%	16.25%	15.25%
美金利率	14.75%	15.75%	16.00%	15.50%

香港金鐘道95號統一中心22字樓 電話：5-294311-3

港府唔發記者証有理由

自從記者集體俾人打到扑直之後，社會人士就多嘢講，有的譴責警方辦事不力，有人又話警方唔保護的記者。亦有人建議當局發記者証俾各報記者佬，等佢地去做新聞都方便的。

我米高初入行個陣，記得的記者佬有新聞處發出嘅記者証，當時的確有的方便，但唔知點解，之後就無咗呢的嘢[illegible]

[illegible]跴僞嘅記者，到差佬嚟到個陣自稱係記者，重攞個記者証出嚟，一樣俾人當賊辦，無得傾，照鎖手銬。

所以各報館發嘅記者証眞係無用。又唔怪得好多報界人士都要求當局發出認可嘅記者証，方便記者佬工作。

不過，我就認爲港府唔發記者証大有理由，而其中最大原因係保護的記者。

而家的記者出外採訪工作，都好少將個記者証掛係胸前，因爲都無人承認

但唔好唔記得，照華大厦一鑊。的記者無掛証，俾個相機都俾人知道係記者，打爹死，如果掛埋個証，百分之一百係記者，重想走咩。

到時，的記者十個行出街，可能有九個俾人打完至返得報館。

何況而家有人恐嚇的記者，見一個打一個，俾住個港府嘅記者証，貪衰咩。所以，當局唔發記者証係好有理由。

＊　＊　＊　＊　＊

抱犢崮

鐵嶺遺民

官軍進剿

另一種人看得遠，看透這件事官匪雙方都陷於困境，如果能從中操縱，要雙方皆求自己出面，一定名利雙收，這是最高明的手法，此中人要以周禿子爲代表。

周禿子清末便作過大官，是一個策士，詭計多端，也就因爲太厲害，入民國後，沒有任何人敢用他，東鑽西溜，皆無結果，實在閑極了，聽說抱犢谷土匪在臨城刧車，綁了洋人的票，進行談判，尚無結果，周禿子認爲出賣風雲雷雨的機會來了，便打主意入山。

周禿子決定之後，便在上海約了幾位同類商量，到了有老油條黃炎培，惡訟師沈鈞儒。

黃炎培聽說周禿子要上抱犢谷，伸出大姆指說道：「孝公，你眞行，有膽有識，這次談判成功，山東省長非公莫屬。」

周禿子擺手道：「任公，你把問題看得太容易了，山東省長熊炳琦，是曹錕的秘書長，怎能讓給我？」

黃炎培說道：「不過，這次事情鬧得太大，恐怕省長位子坐不穩了。」

周禿子擺手道：「不過，我的着眼點不在此，我不是孫美瑤，可以公開與北京政府談價錢。」

惡訟師沈鈞儒插嘴問道：「孝公，你不是爲官，當然是爲錢了，不知道前途能出多少，忝屬知交，兄弟也要分潤一二。」

周禿子大笑道：「衡公，你當律師的可以一張口便說多少錢，我現在問誰要錢，北京政府並未請我出頭。」

老油條，惡訟師都怔住了，不知道周禿子自抱奮勇上抱犢谷，是爲了甚麼？

停了一時，惡訟師問道：「任公，你平時無論作甚麼事，都是要別人衝鋒，你在後面搖鵝毛扇，這回怎麼變了。」

周禿子笑道：「原則沒有變，祇是方法變了。」

惡訟師恍然大悟，說道：「原來你是打算到山上替土匪搖鵝毛扇。」

周禿子微笑不語。

老油條也明白了，說道：「孝公，你的見識實在高人一等，但這種方法也有點危險，萬一土匪翻臉不認人。」

周禿子笑道：「你們放心，我完全替土匪出主意，爭好處，他們怎會同我翻臉？」(五一)

八公散記

筱碧山

十七：四德堂傳奇

當時打刧包家村的賊人，爲數五六人，雖然也是由大陸竄港的亡命之徒，但與今時的「大圈仔」比較，卽有小巫與大巫之別，那時揸住西瓜刀做世界的流寇，祇屬逃荒的耕夫，刧到糧食與衣物就逃返大陸，簡直像飲蛇竊鼠摸之流，哪能與今時拿着現代化武器的大陸毛匪之可比擬？

包家村內十餘戶人家，遭賊洗刧，個個怕到要死，噤若中寒蟬般任其取携，惟獨一向遭受村人輕視的怪人包牛却不甘被刧，執起亮晶晶的鐮刀，生龍活虎似的向賊人打起眞刀眞槍的「三本鐵公鷄」。

包牛天生一副「黑旋風李逵」似的怪貌，賊人睹貌已喪胆三分，再見他揮動鐮刀，刀光閃閃，旋動得勁而有力，似把開足馬力的電風扇，餘下七分胆量再打個對折了。

原來包牛在故鄉時候，曾經食過夜粥，拜少林派高手四德和尚爲師，練到一身武功，惟一向深藏不露，到處因貌醜而受歧視，人們當他是個儒夫殘卒，亦忍耐如儀，從不揚威耀武而抬高身價。

這次包牛眼見賊人打刧到自己頭上來，實在忍無可忍，也合該那些賊佬時運認眞倒霉，不遇差佬拘捕，却遊頭眞功夫大英雄的驅擊，五個賊佬當堂嚇到脚軟，恨老媽子少生他們兩條腿，一邊猛呼「大佬饒命」，一邊拔足溜之哉。

由於包牛以武功嚇退刧匪，全村均無損失，村人額手稱慶之餘，不得不佩服包牛的行俠仗義風格，從此對他另眼看待，不在話下。

包發有此威水佳婿，也相應沾光不少，不再因是貧農而遭人鄙視，阿蓉在村內更加受人尊敬，有個武藝高強的丈夫，哪個村民不托托其大脚，討些庇護便宜呢？

不久，村人爲自立維持治安計，打算組織一個更練團，一致公推包牛爲首任團長。

阿蓉出面代夫推辭，稱道如果村人承認包牛爲包氏遺產的合法承繼人，這事才有商量的餘地。(七)

一劍橫天北斗寒

東方玉

就在他話完甫落，祇聽廟外響起一個又嬌又甜，又清又脆的聲音輕嗔道：「這廟裡有人，翠羽，妳去看看，是些甚麼人呢？」

接着祇聽一個嬌稚的聲音應了聲「是」，接着廟門前忽然有燈光照射進來，一個十五六歲的綠衣小鬟一手持着一盞紗燈，輕盈的走近廟門口，喂了一聲，問道：「我家夫人問你們是些甚麼人？還不快出來回話。」

高大人影心頭正在怒憤之際，聞言粗聲道：「老子們正在辦事，少來嚕囌，快滾！」

那綠衣小鬟驚怯得後退了一步，嬌聲道：「這人說話好生粗魯，依小婢看，八成是強盜了。」

高大人影大笑道：「你們夫人說話聲音倒挺嬌的，不知夫人生得美不美？老子本來就是強盜，正少一個押寨夫人呢！」

祇聽那廟外嬌脆聲音格格的笑出聲來，說道：「翠羽，看來咱們眞的遇上強盜啦，現在要走也遲了，那就進去瞧瞧吧！」

嬌稚聲音道：「夫人不怕麼？」

嬌脆聲音道：「怕也來不及啦！」

於是那綠衣小鬟手持紗燈走在前面，她後面是一個又嬌又美的少婦，身穿白色衣衫，胸綉一探棕色梅，百摺曳地長裙上也繡着棕色梅花，外披淺紫色傾鑲銀鼠的一口鐘，一手扶着小鬟肩頭，碎步款款的從廟門走入。

這少婦頭挽宮髻，髻上面斜插一支珠花盤的鳳頭釵，光是鳳頭上那顆夜明珠，就有龍眼大小，經燈光一照，寶光氤氳，把庭前都映照成乳白色的珠光！珠光照在她臉上，人可更嬌，宮樣蛾眉，盈盈杏眼，玉管似的鼻兒，配着水紅菱般瓢犀微露的絳唇，吹彈得破的粉臉，比羊脂白玉還光潤。

她不但美得耀眼，那股醉人風韻，卻是天下最美的少女都無法和她相比擬的。

李白詩：「疑是瑤台月下逢」，今夜可沒有月亮，這裡是一座破敗的山神廟，也不是瑤台，但却來了這麼一個天仙化人的美女。

高大人影看傻了眼，不，看傻眼的還有那個沙啞喉嚨漢子，和躲在大殿門後的黑衣人。

這也怪不得他們，凡是天下男人，不，連女人在內，看到這個白衣夫人，不傻眼者幾希！

這一剎那間，方才雙方的兇殺場面，登時緩和了下來。

白衣夫人一雙比秋水還亮的美眸輕盈一抬，望了高大人影和沙啞喉嚨兩人一眼，然後輕啓櫻唇，梨花般臉頰上漾起一絲甜美的笑意，說道：「他們當眞拿着雪亮的鋼刀在這裡殺人，翠羽，方才說要娶我做押寨夫人的是誰呢？」

他這一問，高大人影忽然感覺全身都很不自在，在這位高貴美貌的白衣夫人面前，自己渺少得像一粒沙子，一種自卑之感，竟是油然而生，手心也不自覺的滲出汗來，一個縱橫江湖的高手，居然會有這種感覺，眞是奇事。(一〇〇)

愚蠢的人

嘉嘉

看了這一段新聞，世忠楞住了，如果早一天逮住了那個眞兇的話，根本不會把敲詐者殺掉的必要了。

「我實在很愚蠢，做了一件毫無意義的殺人！」

世忠呆然的咕着，但那也是爲了維護女兒，妻子和兒子，賭着性命去作了一次毫無意義的戰爭。但是，不是保住了他們的幸福嗎？

這樣看來，也不能說是毫無意義了。

他自己說給自己聽。

這時偵查郊區案件的專案小組，正朝着一個確定的方向在進行偵查。

仔細的搜過被害人遺留物件時，在他上衣口袋裡發現了一張撕下來像字典似的紙片。

那紙上有很小的鉛字印着人名和號碼。

原來是從電話簿上撕下來的一部份。

「他在被殺以前，一定撥過電話給這上面某一個人！」那張紙片上是姓成的十幾家電話號碼，說這話的形事偵查員，眼中閃起找到了綫索的光芒。

當然必須加以調查，他們馬上集中偵查紙片上的十幾個姓成的人，

×　×　×

舉行婚禮的那一天，世忠忽然說他不去參加。

「爲甚麼？」

他太太可宜吃驚的問他。

「你難道不想牽着穿了結婚禮服的女兒上教堂嗎？」

「我很傷心，沒有辦法這樣做，我知道會在那時候哭起來。」(一九)

「愚笨的人」明日全篇完
嘉嘉新作「孽」後日刊出

陀螺

水茗

徐天興加重了鼻音說。

「是呀！她是黑帶，準能把你一摔兩段！」

琳琳皺皺鼻子後拋下他，走去把騎在畢崇脖子上的小猴子揪了下來。

「眞叫不消，她起先騎電單車就高興，現在居然要騎在我脖子上才過癮！」

畢崇齜牙咧嘴，如釋重負的說。

「那是你活該！」琳琳做了個鬼面。

「是的！活該。」小猴子有樣學樣的做着鬼面。

「哦！這就是狗咬呂洞賓，不知好人心吧！」畢崇搖着頭說。

「大毛蟲！你自己慢慢去傷心好了，我們可沒有那麼好心情陪你，我們要回去了！」

琳琳牽着小猴子的手，以眼還眼，以牙還牙的說。

「眞的謝謝，謝謝！」畢崇銘感五內的，又是鞠躬，又是齊腰。

「爲何要謝我？」琳琳莫名其妙。

「我又怎能不謝呢？上賓早早離去，中賓晚晚離去，唉喲！下賓還要住下去？」

「狗口裡長不出象牙，不必磕頭了！」

「我根本不會磕頭，我幹嘛要對着野丫頭做禮貌呢？」畢崇呼冤的叫。

跟畢崇鬧嘴，琳琳實在很難佔上風的機會。

「眞的要現在走嗎？」畢崇假裝難過，忙用袖子在臉上胡亂的抹擦。

小說

「你是不是很傷心？」琳琳白他一眼。

「嗚！嗚！」畢崇的表演技術可說一流，那種像哭喪的陣頭做得十分認眞。

他就是穿得整整齊齊也不忘來點餘興。

琳琳眞的服了他，拖着小猴子就走。

「我送妳們！」畢崇不再作戲了，精神百倍的躍過前，打開鐵門。小猴子像個小砲彈般的衝出去，直嚷着姑姑去追。(六〇)

六：風波起頃刻

不，這歌聲對胡冰心有點幫助，那是充滿禪機，勸人看透世情的「空空歌」……

「天也空，地也空，人生渺渺在其中，日也空，月也空，來來往往不相逢，富也空，貴也空，無常一到萬事終，妻也空，子也空，黃泉路上……」

歌聲至此，在胡冰心面前出現了一個邋和尚。

歌來得怪，人也來得怪！

歌聲不高，山風更勁，却一字一字極爲清晰地，送進胡冰心的耳內！

這「死門秘洞」之前，別無山路小徑，這滿面笑容，看不透年齡，穿了一件灰色破舊僧袍的邋和尚，既非從洞中走出，難道竟是從百丈峭壁頂端，來了個躡空飛降？

就憑這兩點怪異，胡冰心已知別看眼前和尚的衣衫邋遢，沒有甚麼袈裟禪杖的寶相金裝，却必然大有來頭，絕非凡俗！

她急忙舉袖，胡亂拭去頰上縱橫淚漬，抱拳恭身說道：

「武林末學胡冰心，參見大師，請教大師法號，並祈以高深佛法，指點迷津！」

邋和尚合十當胸，唸了一聲佛號笑道：

「貧僧大顛，世事多自迷之局，江湖有難度之人，施主熱淚盈眶，神色悽絕，所謂『迷津』，莫非是個『情』字？」

胡冰心悲聲道：

「情、友不能兼顧，孝、義難以雙全，其間孰重孰輕？孰緩孰急？使弟子矇明生昧，有頓大師予以當頭棒喝……」

話完，便將自己死不得，進不得，也退不得的爲難情況，對那法號「大顛」的邋和尚，扼要說了一遍。

大顛和尚聽完，又唸了聲佛號，含笑說道：

「此事不難，你去通知令師『靈中墨鳳』，就說劉凌風之事，我來接應鄧凌風，倘若順手，便索性把令弟也一併救出！」

胡冰心聽他說得接應鄧凌風之事，彷彿甚是輕易，不禁柳眉微蹙說道：

「大師要入『鷹愁谷』，不可大意，『雲中紫鳳』畢青綢與凶名久震武林的『三手殭屍』軒轅木等，均在其間……」

大顛和尚含笑接道：

[illegible]便可放心前往『峨眉金頂』，參謁恩師……」

大顛和尚不等胡冰心話完，便截斷她話頭笑道：

「這就是佛家所謂『緣法』，賢姪女若是未與貧僧相遇，便難免跑趟『峨眉金頂』的冤枉路了！」(一二一)

霧主花

有一人偷窺鄰居夫婦二人甚是和諧，一日夫自外歸，見婦吹火，於是賦一詩道：

吹火朱唇動，
添薪玉腕斜。
遙看烟裡面，
大似霧中花。

此人回家後，即令其妻吹火效之，他亦賦詩其妻云：

吹火青唇動，
添薪黑腕斜。
遙看烟裡面，
恰似大烏鴉。

陰謀

奇能士

上帝也救不了

在麥昆來說，那眞是一件天大的意外，當他看見他的私人秘書跑過來的時候，他開了門走出來。

泰迪喘着氣對麥昆說：「麥昆先生，我聽到鎗聲，究竟發生了甚麼事？」

麥昆一言不發，祇是瞪着他，他認爲，泰迪的演技，實在很出色，他差點兒要對他說，他演戲比他做執行秘書工作好得多。

「我怕你會做出傻事，所以我沒有告訴你地在這裡，我原打算花錢，塞住她的口，但她不肯，她死了？」

麥昆並沒有回答他的說話，祇是憤怒地說：「你這個畜牲！」

麥昆的手緊緊的握着拳頭，他幾乎想一拳向泰迪揮過去。

就在這時，蘇力出現了，而且還抓着活地。

「泰迪，你演得眞好，但是，如果再演下去的話，就嫌過火了！」

泰迪的面色發青，他想不到會出現這種情景。

「你在外面等了很久吧？──等你這位朋友開鎗！祇是，令你失望的是，鎗是我開的，而且是朝天開的！如果你經常開獵槍的話，你會聽得出那是在空曠地方發射而不是在屋子裡發射，好了，海倫，你該起來吧！」

海倫靈地從地上站起來，她的神色非常平靜。

泰迪目定口呆，他幾乎要癱瘓。

「我要帶這兩個人去警局！」蘇力說：「我希望海倫能夠幫助你面對另外一個驚嚇。」

「驚嚇？是甚麼驚嚇？我不明白！」麥昆問蘇力。

「你從那邊窗望過去吧！」

麥昆走到另一邊的窗子望過去，見到花園盡頭的一個女人。

「噢──我的太太！」麥昆驚叫起來。

「不錯，她正等泰迪去告訴她，計劃成功了！」

「你是說，泰迪和我太太？……」

「不錯，當我看到你太太在外面等候時，我就知道他們的陰謀，一個四十歲的女人，十分渴望像泰迪這樣年輕的男人去愛她！」

「噢──我的上帝！」麥昆沮喪地說。

「這件事，上帝也救不了你！」蘇力說。(一九)完

・明日刊出奇能士先生另一新作「烟灰缸」，過程離奇曲折。

歡場

杜朗

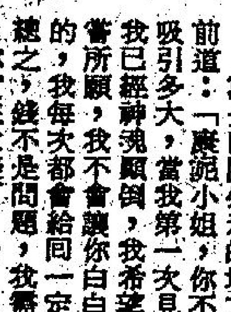

使出混身解數

阿叻利用下午的時間，到康妮家裡尋歡作樂，康妮看在錢份上，對他極力奉承，使出了混身解數，令阿叻大有飄飄欲仙之感。

依康妮的算盤，如果阿叻玩上十次，她便可以賺到十二萬港元的外快。

但是，她沒有想到，阿叻祇來了三四次，便沒有再來，至於答應過送給她的名貴禮物，自然也無踪無影了。

她到現在才知道，阿叻對自己，祇不過是爲了一時的興趣而已，當他玩弄了自己三幾次之後，便感到厭惡了。

阿叻沒有來，對康妮來說，可以說是一種損失。

不過，她並沒有在馬先生面前提起這件事。

令她感到意外的是，一個多星期以後，又有另一個馬先生的朋友，在下午摸上門來。

這個男人叫黛全，除了那晚在宴會上見過他之外，還在其他場合遇過幾次，他每次見了康妮，都表現得非常親熱，康妮早就看得出！他對自己有邪念，祇是，她沒有想到，他竟然摸上門來。

「啊──黛先生，是甚麼風把你吹來？」康妮先把他迎入客廳之內，再給他送上一杯香茶，然後向他拋了一個媚眼說：「黛先生，你來找馬先生吧？爲甚麼不先來一個電話？他昨晚並沒有在我這邊過夜！」

黛先生，呵呵大笑道：「我今天是專誠來找你的，正因爲知道馬先生昨晚沒有來，所以我才會在這個時候摸上來！」

「啊──你找我有甚麼事？」康妮舉起手去摸摸髮腳，跟着向黛全拋了一個媚眼。

單是這個性感誘惑的動作，已經叫黛全爲之銷魂了。

黛全離開坐着的地方，走到康妮面前道：「康妮小姐，你不知道你對我的吸引多大，當我第一次見到你的時候，我已經神魂顛倒，我希望你能夠讓我一償所願，我不會讓你白白讓我得到快樂的，我每天都會給同一定的代價給你，總之，錢不是問題，我需要的是你的人！你實在太美了！」

康妮瞟了他一眼，沉思了一會問道：「你不怕馬先生知道這件事之後，會生你的氣嗎？」(一〇九)

刊登本報廣告請電二一八〇七〇八

京都·凱聲：越映越旺　第十三天　五場齊　世界科幻電影節最佳影片獎　未來的戰爭！現代的科技！　開路先鋒　兒童不宜　由頭到尾　動作犀利

寶石 K657116　新樂 K618167：最後兩天　片約所限　如痴如醉　後天：難兄難弟

新都快樂 K666148 H773496：最後兩天　片約所限　如痴如醉　後天：難兄難弟

富都·樂聲：樂聲　最後兩天　殺出西營盤　富都　最後兩天　春花嬌艷春色濃　後天：難兄難弟　富都明早場：不夜城

龍華·油蔴地·福星：油蔴地　福星　最後兩天　小家有嬌　美感色情電影　龍華　最後兩天　殺出西營盤　後天：難兄難弟

國泰·金門·民樂：民樂加開午夜場！最後兩天　殺出西營盤　秦祥林　岳華　焦姣　葉童　湯鎮中主演　兒童不宜　後天獻映　難兄難弟

總統·旺角麗聲：麗聲加開午夜場！最後兩天　殺出西營盤　兒童不宜　難兄難弟

娛樂·寶聲·明月·黃金：最後今天未看速看　明天獻映：人皮燈籠　徐蝦導演　廣東靚仔玉　主演：汪禹·黃正利·楊盼盼

翡翠·文華·亞洲·蘭宮：最後今天未看速看　明天獻映：人皮燈籠　徐蝦導演　廣東靚仔玉　主演：汪禹·黃正利·楊盼盼

新大華 3-841199：狂滿！今五場請早　暑期最佳青春電影　波姬小絲　俏娃娃

香港仔·大華：最後兩天　殺出西營盤！兒童不宜　後天獻映　難兄難弟　最後兩天　時光倒流70年　破紀錄的電影

倫敦 K661056·國都 5-708861·影都 K742611：座無虛設　即日五場　海倫凱勒成長故事　再度搬上銀幕　細膩感人　創奇者　為你的感情而拍的電影！讀者文摘曾多介紹　感動千萬讀者！

普慶·明珠：今明加四點二　仙履奇緣　精美玻璃鞋大院戲院發售　大人滿意·細路開心　明珠午夜場：小煞星

海運·百樂 H704646：影壇冠軍　即日五場　史提芬史匹堡傑作　鬼驅人　全港影評大讚　海運午夜場：拋浪頭

華聲 3-617169·金冠：今映　水滸傳　第二週　今天五場　榮獲本屆世界科學電影節最佳影片獎　開路先鋒

嘉年華 大古城 H670421-5：裝修工竣·瑰麗堂皇·聲光座一流·快將開幕

利舞台·華盛頓：杜比音響！實娛樂性　今第三週　八萬年前原始人點求生求火求愛　稀奇古怪　怪絕妙　火種　華盛頓今午夜場：探夜深龍潭

麗華 3-921958·珍寶 3-206506：狂滿今天請早　老夫子　水虎傳　胡樹儒　王澤　謝金塗　老夫子帶你入時光倒流七百年　老少咸宜　麗華明早場：內膽外膽

皇后·皇都·嘉禾：今天獻映　大人細路一路哈哈大笑片　老夫子·大番薯·秦先生　水虎傳　王澤筆下卡通人物盡上銀幕　鬼馬惹笑！笑到碌地

大光明·順利：最後今天　廣東靚仔玉　明天映：人皮燈籠　電話：432659　清水灣道順利邨　巴士直達 23M, 29, 42, 209　最後兩天　如痴如醉　後天映　難兄難弟　早明：老襯當旺

碧麗宮：最後今天未看速看　一點半·三點半·五點半·七點半·九點半　女強人　菲丹娜惠　梅榮卓斯基　明天獻映：四羽毛

曾慶瑜捱通宵眼紅紅
原來為欣賞世界盃
認為時代女性都應該看足球

曾慶瑜常去日本式的酒廊唱歌，不過，那是義務客串性質，曾聽過曾慶瑜的歌，似乎頗有水準，但台風却未見突出。

在化粧間遇上她，問她說：「近來在酒廊見不到你呀？」

「啊，以前有一班志同道合的，均大伙兒去唱歌玩樂，如今各忙各的，所以少去了。」

「噫，今天沒有陽光，為何老戴着太陽眼鏡，不肯脫下來？」「患上眼疾嗎？」我側面看着她的眼睛問。

「眼睛又紅又腫，不能脫眼鏡呀！」

「不是有眼病，祇是通宵看世界盃，結果捱到這樣子，今日要化濃粧掩蓋着，否則，出鏡便很難看。」

「你是世界盃擁躉嗎？」

曾慶瑜揚言，凡是時代女性，都應該觀賞足球，她對每場賽事瞭如指掌，可能就是藉此而暗示，她本人就是時代女性之代表。（冰）

比較唱歌與司儀 蔡楓華喜歡演戲

歌星和DJ出身的蔡楓華，却說最喜歡演戲。

蔡楓華加盟無綫以後，人也越來越紅了，報章上常常見到有關於他的新聞報導。蔡楓華多才多藝，能唱能演，又是出色的D．J和司儀人材，難怪無綫對他如此重視。

然而，蔡楓華還是比較喜歡演戲。他說：「唱歌和做司儀我都很喜歡，但總沒有演戲那麼有興趣，因為前者是自我的表演，而後者則是透過自己去表現角色，在戲中可以演出和自己截然不同的人物，嘗試做自己在現實中不可能做的事，多有趣呀！」

蔡楓華說得對，這確是演戲的最大樂趣。

記者故意氣他說：「你平日那麼害羞，見了陌生女孩子就臉紅，現在於無綫長劇『荊途』中却演出一個敢愛敢恨的許耀祖，可算如願以償了吧！」蔡楓華白了記者一眼，說：「別挖苦我了，這色對個角我來說確是一個考驗，畢竟我不是那種很羅曼蒂克的人，但做戲嘛，什麼也要試演，你看我在戲中不是演得很開放嗎？」

日前，蔡楓華說話隨便了一些，被處美珍提出不同意見。蔡楓華對記者表露心聲：「這次純粹是個小誤會，我已說過那次出言只為幽默，並無他意。其實我在無綫工作愉快，無綫對我亦非常重用，不但給我演出長劇和主持節目，又請我在『新秀歌唱大賽』中担任司儀，我怎還會有什麼不滿足呢？」

這正是「事實勝於雄辯」了。

看新波士的座右銘，不提加薪也罷！

錄影「綠色怪物」上銀幕 羅佛力高初拍靚女
他童年時卻是個瘦皮猴

•前座客•

在「變形俠醫」內，一怒變為綠色大怪物的男星羅佛力高，自從拍了這一個片集之後，有他的發揮演技的機會了，現在他是一個滿臉于思的壯漢，看來比前更大塊頭一點。他的新片是「大力士」，描寫一個希臘英雄，有他發揮的好機會，在這片內，與艷麗女星施寶丹寧合作，尤其顯得突出。

金髮的施寶丹寧，芳齡卅一歲，是一個極艷美的女人，一副極好的身裁，加上甜美的面孔，真是人見人愛。她已演過若干肉感戲，展示她的好身段，羅佛力高卅歲了，去年添了孩子，非常快樂。這一部「大力士」對他是最適合不過，約於今年聖誕可以公映的。

這也是大塊頭羅佛力高自從扮演了四年多的「變形俠醫」內的綠色巨怪以來，首次拍一部大電影，他的片集是老幼咸宜的，在螢光幕上，建立了良好的印象。[illegible]常看大力士電影，他在我的心目中是個英雄。」

他說常以為自己永遠沒有資格做銀幕上的大力士，不過這個理想永遠不滅，但是他有機會在「變形俠醫」中出現，扮演大力士的理想就接近了。

也是因為要在「大力士」露面，因此他就要再進行鍛身，他現在比拍電視片集時，更為大件。他說：「我在男孩子時代是一個瘦個子，在十三歲時有了改變，身高五英尺八寸，體重二百八十二磅。」

他又透露那時鍛鍊身體使自己更強健一些，免使其他的青年毆打他，而且有身跑，可以找得一份較好的工作，他達到目的[illegible]達到體重四百磅。此外每星期跑步三英里，星期日不拍片及沒有工作時，就騎腳踏車許多英里。

目的要使身體比當選「世界先生」時更好，他的榮銜還有「國際先生」「美國先生」，也因為如此，使他上了銀幕。

羅佛力高將費四個月的時間拍「大力士」及再拍「七名奇門士」，他的巨大身軀[illegible]

競選「青春小姐」在即 沈金玲惡補化粧術

即將參予「亞洲小姐」競選的「青春小姐」沈金玲，由於對化粧的功夫尚未「到家」，所以，她連忙利用僅有的幾日時間，請陳文輝「教路」一番，惡補有關化粧的技巧和要訣。

沈金玲表示：據悉選美會並未有設化粧師協助候選佳麗化粧，所以，她不得不臨急抱佛腳，找輝哥幫幫忙。再說，外國女人的面部輪廓與中國人大有差別，化粧方面當然互有不同，為此，為免因化粧而影響評判審美眼光，以及上鏡的效果，她所以要自動要求惡補化粧的一課。

記者問她何以在最緊張的關頭，才臨急補不足之處呢？未免太疏忽了一點！

沈金玲指出：她原本已有化粧的基礎，因為她向來都化粧後才返工逛街的，加上參加港姐選美亦有化粧課程，她學會了更多的技巧功夫，因此，基本上她也可勉強地應付得來的，但為了收到更理想完美的效果，於是才請化粧專家指點一番。

目前沈金玲已準備好了行裝，剩下來的幾日時間，她還要繼續參予「婦女新姿」的錄影和外景拍攝，所以忙得喘不過氣來。

記者問她有否心理負担，沈金玲表示：她感到自己並沒有任何的精神壓力，而今次的選美比賽，她純以「親善大使」的身份前往參加，對於得失的看法並不重要，所以，時間雖然一天又一天的迫近，但是，她的心情仍像平常一般輕鬆的。

圖為惡補化粧術的沈金玲。

南下演出受落 李司棋却不肯在港登台

由於處女登台十分成功，吸引觀衆之餘，令娛樂商也甚為滿意。於是，李司棋順理成章成為「超級人馬」，娛樂商頻頻向她打主意，慫恿她捲土重來，再度前往星馬登台演唱。

司棋受到星馬一帶的觀衆歡迎，實在令她料想不到，目前，她心中仍在十五、十六地考慮又考慮，衡量自己能否經得起登台的壓力負担。

不過，司棋十分淡定，因為，她除了自己在台上唱歌外，其他如服裝，道具，舞蹈員等配備，她都利用登台得來的薪酬，拿出部份作為開支而已。於是乎，台上的效果固然出色，而她和舞蹈員的合力表現也勝一籌。

曾經有香港的娛樂商也邀請司棋登台，可是遭她婉拒，記者帶點可惜地問她，司棋却有自知之明地表示：香港觀衆要求十分高，所以，以她並非純正的歌星身份來說，實在還未有資格在港登台呢！

圖為：李司棋。

今日電視節目

麗的電視

1.05	新變色龍
2.05	六合彩
2.10	婦女精選：「寶花問美」 新馬仔、林丹主演
	新聞摘要 3.30
4.00	下午茶（婦女節目）
	新聞摘要 4.30
4.31	太空飛鷹俠
5.00	閱目仔時間
5.15	星仔走天涯
	新聞摘要 5.30
5.45	閱目仔時間
6.00	機靈小和尚
	新聞摘要 6.15
6.30	新聞及天氣報告
6.50	經濟快訊
7.00	大手筆
7.30	禿鷹
	新聞摘要 8.30
8.31	大牌
9.00	貓頭鷹2100
	新聞摘要 9.15
9.25	經濟行情
9.30	新聞簡報
9.35	奉告
9.40	遊俠張三丰
10.30	時光倒流劇場「苦旅」 漢禕、汪玲主演
12.30	最後新聞
	（明日節目）
7.00	早晨節目（中英文報導）
7.30	英語新聞
7.45	經濟新聞
8.15	英語新聞
9.00	閱目仔時間
9.30	麗的早場「[illegible]」 譚炳文主演
11.05	沈勝衣
12.00	節目簡報
12.02	午間新聞
12.20	經濟快訊
12.30	卡通短片
12.45	十大刺客：聶政

麗的英文節目

3.00	醫者父母心
3.30	生活的旋律
4.00	閱目仔時間
5.35	HEIDI
6.00	原野奇觀
6.30	荷里活之光
7.00	新聞及天氣報告
7.30	夢幻成眞
8.30	新聞先鋒（中文字幕）
9.30	新聞報導
9.35	英語長片「孖寶神探」 祖班納主演（中文字幕）
10.55	大搜索
11.30	新聞報導

無綫翡翠台

1.15	小夫妻
1.45	卡通片
1.55	下午劇場之「奮鬥」
3.55	婦女新姿
4.30	430穿梭機
5.15	香蕉船
5.45	430穿梭機
6.00	前程錦繡
6.30	新聞報導及天氣報告
7.00	奉告
7.05	荊途
8.00	香港八二
8.30	天龍八部之虛竹傳奇
9.30	新聞報導
10.30	今日財經
9.35	歡樂今宵
11.15	新聞報導
11.20	今日財經
11.35	豪門恩怨
12.30	黑金剛戲劇「罪惡城」
1.20	陸小鳳之武當之戰
2.15	國語長片「鶴樓相會」 湯蘭花主演
3.45	粵語長片「新肉山藏妲己」（上）羅劍郎主演
	（明日節目）
7.00	新聞報導
7.45	現場交通情況報導
7.57	財經新聞
8.30	現場交通情況報導
8.45	新聞報導
9.00	430穿梭機
10.20	粵語長片「歡樂時光」 李司棋主演
12.00	碧山飛狐
1.00	午間新聞

無綫明珠台

2.00	午間電影「釣魚樂」
3.35	卡通片
4.00	芝麻街
5.00	寶貝熊
5.10	和子城卡通
5.30	布公仔家庭
5.40	四力神
6.10	原野猎奇
6.34	新聞提要
6.35	[illegible]
7.00	新聞報導及天氣報告
7.30	美國公開哥爾夫球賽
8.30	明珠體育世界
9.20	英語片集
9.30	新聞簡報
9.35	快艇大賽、草地跑道電單車大賽、技巧體操錦標賽
11.45	新聞報導
12.00	榮譽滿處聞

石修嗟嘆久病纏身

如今又有發展機會

石修（見圖）在無綫工作不知不覺中已有十年，至今他仍然不滿足於自己的工作表現，因為，他曾經有一次被病魔侵襲，而令他損失了好幾年的發展機會，白白地錯過了被公司捧的良機。

修仔帶點唏噓地表示：他在話劇組已有七年長的時間，由於他被調離「歡樂今宵」的崗位，初進話劇組工作，便埋頭苦幹努力演出，[illegible]機。

他担正演出的機會，當時令他鬱鬱不得志，祇能抱病客串演出閒角而已。

直至病勢有轉機，精神亦恢復健康，石修再被公司安排參演電視劇集「心有千千結」、「黃飛鴻」等，他的地位才日漸穩定下來，挽回他的形象。

石修指出：雖然在無綫工作近十年時間，但他認為自己的工作有所表現，只是在最近這三幾年吧了。

就以「佛門女將」而論，便可令他有發揮個性的機會，現今的「虛竹傳奇」，他亦演出重要的角色，所以，他說現在才是他的發展時機。

何處是吾家

行水 狄狄

連日豪雨，雖為香港帶來了很多雨水，但另一方面却為木屋區的居民帶來不少煩惱，木屋既因大雨而濕水，加上一家多口因落雨而全擠於一斗室內，大家情緒既不穩定，磨擦的機會又特別多，故此常發生口角及吵鬧等情況。其實過份擠迫不但會使人的情緒變得暴躁，以致人與人之間產生疏離感，而且對人的精神健康有很大的損害。

超過五百萬人口生活在香港這個彈丸之地，擠迫的情況彼彼皆是，這構成了許多社會問題，而其中一項——房屋問題則較為嚴重。很多星斗市民因為工資低，生活指數高，而一般的樓價非常昂貴，買樓置業實在成為海市蜃樓的空想，結果那些還能免強支付的便要節衣縮食繼續貴租，那些不能支付的便唯有一家幾口擠在一間小小房間，或居在一些居住環境非常惡劣，衛生設備奇差的地方，但奈何沒有其它解決方法，故此仍要免強居住，根據一些心理專家指出，過份擠迫會使人有兇殘的傾向，以致構成家庭糾紛，神經衰弱，精神分裂，甚至形成社會治安問題。

相信居住問題是大多數市民的切身關注之事，亦是香港急須改善的地方之一，希望政府能趕緊建設一些廉租屋宇，及發展「居者有其屋」的計劃，一則可解決房屋問題，也可提供勞工的就業機會，對香港的經濟是有一定的幫助。（狄）

一時衝動便結婚 青年夫婦易仳離

據一項香港的離婚數字顯示，香港的離婚增加，這是吹來的西風造成的影響，尤其是年青夫婦最易仳離。他們一時衝動結婚，很快就支持不住，實行離婚，最令人惋惜的是，是中國人的社會既有子女，也要輕言離婚，是令人惋惜的事，父母離婚受最大影響的是子女。

現代的孩子很清楚，如果將來跟一個新的父母，一定不比生父母過得好的，完全失去安全感。

女的帶着孩子去改嫁，那孩子有一天當他們之間也發生口角時，孩子必然是出氣的對象，被大罵是「油餅仔」，幾許帶仔女去再結婚的婦人，也因此而受盡閉氣。

一對夫妻離異，孩子總是跟其中一個父母去過生活的，而又大多是在判決時，歸母親養的，不然的話，跟父親的話，男的要做「母職」了，有各種的不方便。

當母親帶了孩子去嫁，她又可能生下一個新夫的子女，他就會受到歧視，很容易使小孩子覺得，自己會不受重視，他會一肚子氣，生活不安。

當一個孩子在有後父或後母的家庭中長大，他是會變得性格不穩定的，甚至成為孤僻，甚麼也不喜歡，因為他們有怕被新父母漠視的感覺。

當再嫁再娶的父母，生下了親骨肉，是會對前夫前妻的孩子漠視的，甚至逐漸有憎厭的表現，當然亦有大家在後來可以和睦相處的，在一個有父母離異的家庭長大的孩子，以外國的情形來說，發現結果他們也是會輕易離婚的，因為這一種新的環境下長大的孩子，心頭有一個結，永遠打不開，對他們是永久存在的，因為失去了父愛或是母愛。

結果他們稍為長大之後，到了十幾歲時，變為心理失常，最普遍情形是對於父母的其中一人，表示極大憎恨，這是在外國很多長大了的人，不要再見父母的原因。

男女輕易離婚，如果有極小的孩子，是會對女方造成極大不幸的，那些拖累之苦，眞是一言難盡，而仔女已十幾歲了，已經識性，父母由不洽以迄最後勞燕分飛，整個過程他都知道，在心上有一個巨大的陰影，這個影響是長遠的，一直到他長大成人為止。

當他或她結婚後，父母早期離婚的印象，仍留在腦海中，甚至他們的婚姻生活亦受一定的影響，不很快樂。（東名）

租約問題 高見多多

一九九七租約問題，近期在鄧小平約晤港澳十二名「知名」人士後，更甚囂塵上。

而一個約見歸來的商界名人，更提出香港主權收回，地位不變的高見，更有人揣測這是已經鄧小平首肯的方案，這一陣子的討論爭議，好不熱鬧。

基本上，本港的有地位人士（否則怎可提出高見）對租約問題的意見，可分為幾類：（一）租約續約，地位仍不變；（二）本港變成特區，基本情況如舊；（三）中國大陸將香港交予英國暫管，現況不變；（四）一九九七毋需理會，現況當然也不變。幸而沒有人敢冒大不韙提出「港獨」。

上述港人的多多意見願望，都有一個共同點[illegible]

非洲的螢鳥 晚間會發光

讀者們都知道，螢火蟲是一種會發光的昆虫。可是，在非洲恩德培西部的基拉森林裡，却生活着一種會發光的鳥，它叫「賽露米克魯迪」，意即「發光的鳥」，又稱「螢鳥」。這種鳥呈杏黃色，軀體呈橢圓形，除頭部和兩翼長有羽毛外，身上長着一層硬殼。白天，這層硬殼呈現淡黃顏色，但一到晚上，便會閃閃發光，光度不亞於兩支光的小燈泡。因此，當地居民非常喜愛這種「螢鳥」，把它養在鳥籠裡，每當夜行時，就隨手提着螢鳥籠，當作天然照明燈之用。

這種「螢鳥」的硬殼怎麼會發光的呢？根據分析研究，原來，它的硬殼裡有一發光細胞層，細胞中含有一種發光素和發光酶；在發光細胞層中間有一個吸氣管，它能不斷吸入氧氣，因而就使發光素和發光酶氧化而發光。

阿福新記

美芝勸我：「福哥，你千萬不要因為我去打刧呀！被差人拉住，控告你，你要坐監，食皇家飯。」

我故作刺激狀：「我不及烏龍王錢多呀，你知。」

「慢慢來，慢慢來」。

我想了一想：「美芝，有個販毒集團，招兵買馬，要人帶貨，去一次泰國同來，你有大把錢可賺，如我不打刧，加入這一行，你話點」

美芝哼了一聲：「你係唔係瘋綫，你要走私，同屬犯法行為！做人，必須奉公守法。」

「可是守法打工，搵唔到錢呀，我沒有辦法和烏龍王比錢多呀！」

[illegible]是以我打定主意，為了你，我不去打刧銀行。我去加入販毒集團，撈偏門，搵到了錢，為你還錢給烏龍王，你就不會嫁「賴」。」

美芝不知我是苦肉計，故意如此講。我邊有胆打刧呀？人地打刧我不敢還手，我邊會販毒走私呀，鴉片白粉是甚麼樣子，沒見過？讀到報紙上毒販被拘捕打坐監新聞，便觸目驚心。故意講，使美芝担心。美芝求我：「福哥，你千萬不要做笨事呀。」

「快快越蹤搵錢，除了撈偏門，沒別的法子。」

「你為了我這樣去做，不是我美芝害了你了。」

「是你害了我，不過你有辦法，教我。」

「怎麼教你。」

「你退錢給烏龍王，不要移轎，仍留在「豬池」做下去，見到你，我就不會做歹事。」

「已經延期了。」

我要你再延期......」

聰明的小鳥懂得用工具

會使人簡單「勞動工具」的動物極少，只有黑猩猩是為人們熟知的。有趣的是一種鳥也會使用「勞動工具」。在厄瓜多爾的加拉帕果斯羣島上，棲居着一種灰色的小鳥，叫啄木燕雀。它以吃小昆蟲為生。在覓食時，用嘴啄樹幹，接着把耳朵緊貼樹幹，專心細聽，當發現其中有動靜時，就把樹皮啄穿，找到樹洞中的小蟲。如果樹洞太深，嘴巴探不到，聰明的小鳥會找一根細樹枝，啣着樹枝的末端，探入洞內，把小蟲逗出來。如果細樹枝很合用的話，小鳥就會長期把它帶在身邊，從一棵樹飛向另一棵樹，找小蟲時就暫時把它放在樹縫裡。如果樹枝太長，經驗豐富的小鳥會設法把它截短，如果樹枝上有杈枒，小鳥就把杈枒折去。

啄木燕雀是目前世界上已發現的唯一會使用「勞動工具」取食的鳥類。

印花兩大種類 蠟染與及拔染

防染是先防後染的印花技術，古老的防染又稱蠟染，屬於手工藝的一種，用蠟塗在不要染色的部分，然後浸在染缸中染色，因蠟可以防止染料進入布料的纖維中，如果把蠟担一揑，還可以製造裂紋效果呢！染好後，必須把蠟除去，才能算完工，如果要染好幾個顏色，那就得相同的手續再來好幾次。中國、印度、非洲、東南亞都是蠟染的產地，尤以印尼的爪哇是蠟染技術與藝術之大成。現代的防染技術已使用化學劑來作防染生產現代的印花布，當然古老蠟染的風味就不容易存在了。

拔染是先染後拔（印）的印花技術，適用於大片深色底的小圖案設計，將染好顏色的布，印上拔色漿料（可破壞染好的顏色），經過處理後，印花的部分就會顯出白色的圖案來，這是白色拔染，如果拔色漿料中同時加入欲印的顏料或染料，印花的部分就顯出有顏色的圖案來，這是彩色拔染。拔染雖不是一門新技術，但是要做得好就得靠技術。鑒別拔染布的方法很簡單，拔染布的表面和底面均有相同的底色，拔染的好壞可注意圖案邊緣是否清晰，彩色拔染則要注意圖案邊緣與底色之間，是否有白圈圈的現象，不好的拔染，白圈圈就會大些，在感覺上顯得粗糙而不夠高級。

拔染可在深色底上表現鮮艷的色彩，這是其他印花技術不可及的，在設計上多適用於高級服裝及晚禮服，當然價格也貴些。

雲妮片語

平凡的可貴

「不能流芳百世，也要遺臭萬年！」這可似乎過於自我及偏激，但從現實生活和朋友交往中，往往領畧到平凡的難耐。

就以一羣朋友為例，其中必有才能出衆，或有某一方面擅長的份子，漸漸形成為這羣人的領袖，這個並不有形的領袖，是意見領袖，有能力影響其他成員意見，只要他支持某一建議，定必能成功或實施，當然這些無形領袖也有因義氣、豪爽等因素，而受擁戴。

也有一些扮演像傻才不過，過事潦倒、頹喪、無法振作，需友伴同情、關心和鼓勵，在羣體內這兩種角色均受到重視和關注，他們個人的事，成了整個羣體的事，特別是各成員未成熟的羣體，這情況更為顯著。

而一般的份子，雖默默附和及隨循着羣體的行動和意願，但經常被忽畧和未被重視，除整個羣體事情外，個別份子的交往，多沒有這類平凡份子的份，這些對整體有實質作又沒有地位的角色，許多人都不甘扭當，或塑造前兩類份子的地位，抑或離開這羣體。所以做一個平凡的人倒非容易，尤其是在今日強調自我的社會裡。

下午茶

隨想曲 天氣

葉大哥

忽晴忽雨，時冷時熱的天氣，偶一不小心便容易病倒，早晚上落班過政府診所，都出現長龍。這種春夏之交的不穩定氣候，忽然傾盆大雨，沒有拿雨具的變成落湯雞，走到有冷氣的地方，身體抵抗不住，便染上感冒。雨停後突然又射出猛烈的陽光，蒸發地上的雨水，熱騰騰從地面的暑氣，更令人難受和不適。雨後晚上的氣溫與平時相差多度，許多人見天氣轉熱已紛紛將棉被，毛氈收起，加上不停的開動風扇散熱，才能入睡，在氣溫驟降下，容易病倒。本港土生土長的已累積經驗，若稍加留意，總較易適應。外來人士則最為煩惱，過往初抵港北方省籍的，遇上這種天氣，難免要光顧醫生，近年大陸移民增多，雖也是來自華南一帶或印尼歸僑，氣候較為接近，由於這些新移民居住環境差，本港設冷氣的地方又多，染病率仍然十分高。所以這個也是醫生的旺季，就算私家醫生也忙得不可開交，雖是笑着的忙，但總不能不賺錢便不理會病人，還是政府醫生令人欽佩。

不再急功好勝淡泊名利

六天全省收入台幣一千多萬，這是空前驚人的紀錄，且此片檔期最少映兩週，估計總收入可能三四千萬。

不再急功好勝淡泊名利

星垂平野

蕭芳芳在傍晚的時候打個電話來，在這種搏殺時間她居然會自動出現，奇也。原來她是晚上拍戲，白天睡覺，睡醒了，又未及吃晚飯的青黃不接時間。

她說：「目前，我們祇餘五六天戲要拍，戲上已掛期八月上旬上映，時間是很倉猝，但是，許冠英不回來，他在那邊拍『追鬼七雄』，天雨又要趕，但我這邊也一定要埋尾，再不回來，我就告他。」

雖然如此，她仍然沒有甚麼憤怒的口氣，正在又一奇也，因為她一向是出了名的急驚風，緊張大師。

「你很奇怪？是不？我的性情已然大有改變，變的樂觀，輕鬆，不好勝，我曾幻想自己這部戲眞是拍不起來，又幻想假如它在票房仆直，這樣，更可以考驗我的淡泊心理。張正甫說我好似鋼線。」

「為什麼你會這樣呢？」

「事情有段古，以我來說是有因緣，那『七彩林亞珍』中，我們找到一個在上海街賣布公仔的老人家，他還有英文名哩，叫做米高，是內地名大學的教授，他的友人儘皆高官，但他從不羨慕，他自得其樂，這個賣布娃娃的老人，他被請來拍戲，態度十分好，原來他還是坐禪的，他教了我好幾招，我就變成這個樣子。」

「比起林二哥如何？」

「李伯伯較為實際了。他教我做事要投入和專心，雖然失敗了，但因為投入的樂趣，你也不會不快樂了，同時一旦投入，就會忘我，忘我就會易接受快樂的事，就不會好勝，心急……所以，現在我吃飯都慢慢地吃，嗒眞味道，張正甫說程當我鋼線，但我眞開心很多。」

・秦仲楚・

摩金菲釵一鳴驚人

「挑情刼」是一部奇情艷情片，有性感鏡頭，也有峯迴路轉的劇情。是青春玉女摩金菲釵一鳴驚人之作。圖為美麗金髮的摩金菲釵在該片中一個出浴鏡頭。

最佳導演戲癮大 客串喃嘸佬亮相

徐克是導演中的「鬼才」，手法備受影視中人讚賞，尤其「鬼馬智多星」得金馬獎最佳導演後，聲名大噪，打他主意的片商大不乏人，然徐克已與新藝城有了口頭協議，一俟拍竣「新蜀山劍俠」便為新藝城開戲。

徐克導得出色，甚至是演技也一絕，去年在「最佳拍擋」裡客串演的舞台導演，戲雖不多，卻是十分搶鏡，今年在「難兄難弟」一片中亦露兩手，飾演的喃嘸佬角色會令各工作人員忍俊不禁，石天亦保証只要徐克出場，必令觀衆捧腹大笑的。

石天認為徐克戲癮頗大，每次客串都是極之投入，由於他的表情生鬼，是演喜劇的理想人選。他還笑說：「好在徐克是做導演，如果轉行拍戲的話，恐怕我的飯碗也受影響。」石天的喜劇人人讚賞，是位成功笑匠，他對徐克的演技評價甚高。

新藝城欣賞徐克的導演手法與演技，不難有一天遊說得這位金馬獎導演担正主角演出一片的。

圖為徐克在「難兄難弟」中客串演出喃嘸佬，其左為石天，右為吳耀漢。

宋存壽在餐廳開拍文藝片

三月一日中午，天色陰霾霾的，斜風夾雜着細雨，新生南路上的行人都頂着一把雨傘快速的走着，偶爾有幾輛汽車開過也都濺起了一片片水花，但是座落於清眞寺旁的一家西餐廳裡却正在忙碌着，原來是日有一部中影今年度的新片「老師，斯卡也答」，即山地話「老師，再見」在開拍。下午二時，導演宋存壽和副導演到現場察看場地的佈景。男主角是丁漢，穿着白襯衫，結領帶和一套灰色的西裝，頭髮剪短了，顯得神采飛揚。

兩點半，中影董事長吳鐘靈與總經理明驥同時到達，與先到的記者們閒談，當女主角胡冠珍與明明一進大廳，就有眼尖的記者首先發現了，大夥兒一擁而上，於是閃光燈此起彼落，胡冠珍穿着白色長裙。在該片開鏡時，導演宋存壽很高興，並在台上講了許多話，無非是報告該片的籌備工作，並表示對成績有無比的信心。

美國卡通漫畫拍成科幻電影

美國著名科幻超想像卡通漫畫集「重金屬」已拍成電影。由「雜牌軍東征」導演伊凡烈文監製，邀請卅多國家及地區百多位漫畫名家合作繪圖。歷兩年三個月之久，拍成電影「宇宙神怪錄」。

這部全球矚目的銀幕大卡通，把八年來「重金屬」雜誌內的成名人物搬上銀幕，全片講述在光速時代地球及太空所發生的奇人奇行。監製伊凡烈文說：全片所有的情節，都在觀衆想像之外，比「星球大戰」、「帝國反擊戰」這一類科幻電影更進一步。由於「重金屬」雜誌是成人卡通，因此拍成電影後的「宇宙神怪錄」，也是以成人觀衆為對象。例如片中一樣有機械人與艷女郎造愛，神鵰女俠赤裸決戰等。哥倫比亞以重資開拍此片，純因伊凡烈文的熱烈參與。這位年紀輕輕的導演，自從「雜牌軍東征」後令哥倫比亞公司對他信心十足，支持他改編「重金屬」成電影。在未拍此片前，他導演的「肉丸」及「動物屋」均不賣座，令他有轉行的打算，想不到一部「雜牌軍東征」令他身價大增，獲支持開拍超級卡通片。

張旗一部創新噱頭片 淡季中在台創高潮 成千上萬眞蛇銀幕上混戰

[illegible]六天全省收入台幣二千多萬，這是空前驚人的紀錄，且此片檔期最少映兩週，估計總收入可能三四千萬。

「人蛇大戰」不僅前數天叫座，而且後勁十足，越映越盛，此片上映之前，並沒有什麼強烈的宣傳，它之會越賣越好，完全靠口碑，靠觀衆的口頭義務宣傳。

由「人蛇大戰」叫座即可知道，國產電影在台灣依然是有廣大觀衆的。問題是題材必須創新，影片有噱頭，有豐富的娛樂性。隨便亂拍，題材跟着人家後面走，自然不會有觀衆。

過去台灣也曾映過一部高棉影后李莎月主演的[illegible]場面，才看得嚇人不已。

千萬條大蛇是此片的噱頭特色，但娛樂性也很高，所以很迎合觀衆的口胃，它之在台叫座轟動不是偶然的，眞有它的基本條件。

「人蛇大戰」已使張旗揚眉吐氣，也給他帶來好運，有很多片商戲院老闆都支持他再拍一部大片，目前他正在籌備一部科幻片，重要特技，將請美國人製作，有部份外景，將要去埃及拍，照他的計劃，可能要花到台幣四五千萬，但這是國際性大製作，要發行國際的。

台北的名片商王再慶、陳國睦都是此片的投資人，還有中南部很多戲院老闆也想參加投資，如一切籌備順利，這部國際水準的科幻大片，可能農曆春節在台上映。

娛樂圈

世界盃帶來生意滔滔 張國強為之心花怒放

張國強最近非常開心，頗說本屆世界杯舉行得合時，而且打得出色。

張國強是甲組足球明星，自入影視圈後，雖然片務很忙，但對足球仍然一樣熱愛，一有空，便穿起球衣，在綠茵場中騁馳。

袁振洋邀他拍「波牛」，張國強自認開正個稿，得其所哉，拍得非常開心，即使如此，每天他仍然抽空欣賞世界杯之精采球技。

月前，他與友人合資開了一間體育用品公司，由於學生忙於考試，生意麻麻，張國強有點心驚，恐怕要蝕。

想不到財來自有方，喜從天降，突然舉行世界杯，港視更每晚以衛星直播，使人們掀起了一個足球熱，他的體育用品公司，生意激增，此時，學校又開始放假，更加有如豬籠入水，收到他心花怒放，故此，頻頻說世界杯舉行得合時了。

日前，張國強陪袁振洋看了「奇門遁甲」之試片，認為這是一部國際水準的影片，希望有機會拍一部這樣的影片。（韋行）

潘震偉拍片簽三年合約 未脫離模特兒界

圖為潘震偉在「殺出西營盤」片中一鳴驚人。

在世紀公司的新片「殺出西營盤」中，又捧出了一個小生，他就是潘震偉。

潘震偉在招待記者會上說，他雖然與世紀公司簽了三年合約，每年拍兩部片，但是，他仍然沒有脫離他的原有行業——模特兒。目前，他仍然與好幾家公司有關係，常會邀他參加各種演出。

潘震偉說，他很可能在今年內，被邀到歐洲表演時裝。他說，他很少出外，祇到過菲律賓與泰國，所以能到歐洲表演，他是很樂意作那樣的免費旅行的。

在「殺出西營盤」中，潘震偉演浴缸中被殺，演得很好，導演唐基明十分滿意。世紀公司中的製作部門，大家都很看好他。

所以目前已派出他參加主演黃志強執導的新片「狂人」。那是一部動作更多的電影，所以潘震偉近日常往青年會的健身室，進行各項動作訓練，以備演出時之用。

傳陳觀泰與孫仲鬧不快 方怡珍說是誤會

陳觀泰自台灣打長途電話返港，告知方怡珍將於十五號自台返港時，得悉「人皮燈籠」上映午夜場，本想提前返港看首映，却因台灣有柯俊雄及華傑公司兩部片在拍，不肯放人，必須等到稍後才能返港。

陳觀泰計劃返港暫一休息後，即轉飛韓國，為華傑公司的戲往拍一週外景，然後於八月份與羅烈雙雙飛泰，籌備在泰國開拍富義公司第二部戲。

傳說他們的創業作在台賣座麻麻，陳觀泰與羅烈却依然雄心勃勃，而且，上一部片有幕後老板，泰國開戲則是他們親自投資，原來他們上一部片早已賣埠，收回成本；而影片在台上映時，也是同期收入最高的一部，評價不錯，因此增強他們信心，圈中人亦鼓勵他們再接再勵。

陳觀泰這次赴泰開戲，預算逗留一個月以上，太太方怡珍也將同行。

傳說陳觀泰拍「人皮燈籠」時，與羅烈因急於赴台拍他們上一部片（創業作），曾為放人問題與孫仲鬧得不愉快；方怡珍表示這祇是誤會，陳觀泰曾向她解釋過，而她與孫仲太太也時有往來，私交甚好。

方怡珍說：「阿泰這人很笨，不會說話，不過心地很好，也有義氣。孫仲導演和他合作過幾部戲，大家都很瞭解。」

魏秋樺演泳裝

魏秋樺美艷照人，但她嬌人的身段，却從未亮相於人前。今次她拍「禿鷹」，却來一次大突破，穿著起時髦的黑色泳衣，更能表現出她玲瓏浮凸的身段，確實性感迷人。

魏秋樺從她密密實實的形象，一致而大膽開放，究竟她會否恐怕影響她的形象呢？她故作大方道：「今次是拍戲嘛，只是應劇情所需，並非故意暴露，你可見到我平時是否容易給人拍到泳衣照，或性感照片，就可知我是基於為藝術而犧牲了。」

她認為自己一向走純情玉女戲路，不過，她外型成熟，平時多數演些年紀較大的角色，故此，一直扮演脫離她年紀的角色。現在，她把頭髮剪短了，於是，更加回復青春氣息，於是，她開始在乎表演她的眞正本錢，穿着泳衣上陣，希望藉「禿鷹」是可以讓她演回眞我的第一部戲。

長篇卡通兩位製作者 胡樹儒說功在衆人 王澤最喜歡小孩子

以製作香港第一部卡通長篇故事片「七彩卡通老夫子」揚名國際的製片家胡樹儒，可以說是個典型的謙謙君子，朋友們幾時見到他，依然是十年前寫漫畫和出版漫畫書時一樣，瀟洒、隨和。

胡樹儒喜歡默默地耕耘，絕不好大喜功，這是他為人津津樂道的好作風。他繼「老夫子」之後再製作了一部「水滸傳」，雖然在午夜場後被評價很高，認為在製作技巧已完全追上國際水平，而故事人物必然適合中國人，因而肯定這部片在港、台和東南亞，會比「來路」貨更受歡迎，但胡樹儒絕不據為己功，他說：

「這絕對不是我一個人的成功，是王澤、謝金盞和百多位負責繪畫與攝影的港、台工作人員合作的成果，尤其是王澤是原著人，這次他親自出馬和謝金盞與我聯任導演，一切自然更臻理想。」

他又說，最使他感到安慰而又有點驚奇的，是一羣繪畫人員工作效率之快，因為他曾參觀過歐、美和日本各國製作卡通情況，繪製一部像「水滸傳」長度的卡通片，大約要花一年時間，而他們却以八個月全部完成了。

最近見到胡樹儒，發覺他頭上白髮又添了一些，但這沒有令他增添老態，相反地，他那飛揚神采，使他看起來更年青。

王澤是個子不高的中年人，是個和藹可親的好好先生，任誰有機會和他接觸，都願意成為他的朋友，尤其是小孩子，沒有一個不喜歡王伯伯。

「你這樣喜歡跟小孩子打交道，玩在一起，是不是因為研究小孩子心理，從而捕捉寫漫畫的材料？」

「對我來講，這樣說是倒果為因，」王澤誠懇地說：「我喜歡小孩子，是因為我喜歡他們天眞無邪，思想純眞，全無機心，我覺得，祇有和他們一起，才可以忘掉生活的煩憂，和人間的醜惡。但也無可否認，我因為常和他們一起玩，一起笑，從而也了解到許多小孩子的心態，學會他們的語言；這對我寫作漫畫，的確有很大的幫助，豐富了我的作品。」

明星與我　佐達

本書竄改大屠殺歷史 蓋彌彰・天人共憤

即事

[illegible]部省，竟改歷史，掩飾南京大屠殺的罪行，殺了卅多萬人，而想歪曲事實不承認，本港的文化學術界人士，極為關注，身為中國人，大多飽受日軍侵華的傷害，就香港的人來說，難忘三年零八個月的捱木薯粉的慘痛日子，怎容許掩飾惡行。

記得五十年代，日本書籍的商店初在香港開張，在威靈頓街的一間，就有成本的十六開本「南京大屠殺」一書出售，據說很快就收回不售了，恐怕刺激香港的人，這一本書的首數頁圖片，有把人押上貨車去屠殺的照片，有死屍堆的照片，但是這一本書發售的數量不多。

大約在兩年前，也在尖沙咀的一間日本百貨公司地窖的日本書籍部，出售一本南京大屠殺的書，文字較多，圖片甚少，祇記得是成大隊的南京警察被押走，相信是後來全部被屠殺的，另外是少數屍堆與押走及拘人的照片，很快也售罄了。

香港的文化及學術界能夠就這一件事發言，證明他們是有正義感的，日人現在對香港及世界許多地方，進行經濟侵畧，一樣是殺人不見血。日本在戰後出了許多書報畫刊，描寫他們的戰蹟，像每日新聞社，就先後出了許多畫刊，如「日本之戰歷」，其中一頁在一九三七年十二月十三日攻入南京城，由高拍下來的照片，滿地是中國兵的屍體，看來是屠殺俘虜的，因為許多身體砍開兩段，雙腳斬斷，士兵的步槍仍在旁邊。

南京大屠殺的主角是第六師團長谷壽夫，他戰後在南京受審後槍決，還有那時的中支派遣軍司令官松井石根大將，戰後受審被刑。為甚麼有南京大屠殺，說明了我軍當年英勇抵抗，日軍四個師團進攻南京，傷亡四萬餘人。因此入城就進行大屠殺。

「日本每日新聞社出版的第六冊「日本之戰果」，日中戰爭第二至第一集，有描寫南京佔領，亦提及南京大屠殺的事，承認在城內殺死六萬二千人，在郊外殺死五萬七千人。這與殺死卅萬人，有甚麼大分別？照片之內有被捕集合的中國人，全部舉起雙手的，然後全部押去槍殺及砍死的。但是刊出另一些照片，是日本野戰病院收容中國傷兵，並且說當日糧食不足，殺掉許多中國兵俘虜，眞是想一手遮天。至於「日中戰爭」刊出南京大屠殺的兩名日軍少尉野田毅及向井敏明，比賽殺人，兩人戰後押回常州槍決。（文凉）

香港百態　三郎

「嘩！我地依家想做就去做嘞！」

雅典古蹟吸引遊客

世界之大

在全世界現存的古城中，希臘的雅典城，是和義大利的羅馬具有同樣的名氣的。

雅典自古便是希臘的首都，不單是古希臘文化的中心，還是西洋文化的發祥地之一。當地的千載古蹟到處可見，成為遊客響往的名勝。

著名的巴特農神廟遺址，高據在阿高普利斯山坡中南部的一幅石基上，這座建築物均用同一色調的大理石砌成，精緻絕倫，是古希臘建築的精品之一。

這神廟興建於紀元前四百多年，祀奉的是雅典娜女神。古代的雅典人把她當作智慧與愛情的代表。神像高四十九英尺，全身用象牙和二千五百四十五磅黃金雕成。每當陽光穿過廳院透射進來，這尊女神像便閃耀着使人眩目的金光。

巴特農神廟的牆上，都有浮雕，長五百二十四呎，描寫古代巴拿坦納巡行的情景，這些浮雕大半已收藏在英國的倫敦博物院。

阿高普利斯山地，雖然是一片斷垣殘壁，但那雄偉的建築結構以及巨大的石樑柱，至今猶存，遊人至此，不禁油然神往於二千多年前雅典的文化光輝，驚嘆人類神奇的能力。（龍）

名雌搜秘錄

這一回：眼見慈母遭凌辱 可憐孤女暗淚流

居士自號「大佛」，自然同「灣仔」有所區分，然「灣仔」同「大佛」以今日之後生輩而言，都係冇分別，對老香港而言，灣仔同大佛則乃唔同者也。

居士於「大佛」數十年，未遷居他處，而有住灣仔而認「大佛」者，實同本居士無關。

今日要澄清一下，實因有讀者以為居士另有「分店」，不得不作聲明，若有人以「大佛居士」之名而撰文他報者，則乃「灣仔」而已，敢認「大佛」實有侵犯居士法號之嫌。

閒話表過，書歸正傳，居士今日要點之一道「菜」，實際亦與灣仔一地有關，居士老友歐陽倩兒，曾於某雜誌其「古代名雌列傳」，後有「灣畔十二釵」，然歐陽老兄此「灣畔十二釵」之中，居然係漏記其中一位名噪一時之「名雌」，毋乃掛萬漏一，又或歐陽兄以湊夠「一打」之數，餘者不納，至有令居士今日有得「揮」也。在此先謝則個。此「漏網」之一釵，乃有生觀音之稱之吧女阿蓮。

阿蓮乃佢之乳名，做吧女當然有個番名，事關阿蓮而今仍係灣仔某娛樂場所中之幕後老細，講出佢個番名亦好多人知，為存忠厚，居士只好同佢另改一個番名，叫做露絲可矣，横掂灣仔叫露絲之吧女，一開口起碼有一百幾十個應你者也。

露絲而今貴為酒吧業之幕後老細，手下馬仔論「打」計，而旗下之女，可以組成一個團之譜。講到佢之巴閉法，露絲賓亦要企歪也。

露絲十四歲喪父，跟其母改嫁於一個三行佬。三行佬乃係個醉貓，揾得多就飲咁多，有時晉風落雨冇工開，則唯有「冧金龜」，要露絲個老母畀錢過佢買醉，如有逆意，則拳來脚往。十四歲之露絲眼見老母被後父糟質，只係敢怒而不敢言，事實上亦唔到佢出聲，因為一出聲就被三行佬兜巴升也。

正是：眼見慈母遭凌辱，可憐孤女淚暗流。欲知後事如何，明日自有分曉。（一）

晚香

頭髮敵人多多 如何保護秀髮 教你幾度板斧

潮流篇

每到炎夏季節，妳的秀髮就會遇上天然敵人，敵人就是太陽、熱及你自己。

太陽與熱會奪走妳秀髮的油脂，引致開叉、乾枯，如果你未能加以特別料理，妳自己就成為最壞的敵人。

灰塵、污垢、紫外光、汗水、海水或泳池水，都會破壞秀髮的健康，美髮專業人士特將研究出來的護髮方法公諸大家，相信對妳有點幫助。

不要經常害怕洗頭，只要妳用質地柔和、滋潤的洗髮劑，當用完後又沖洗乾淨，繼而再用護髮素，以防頭髮打結及保持光亮健康，用一隻大齒梳梳理頭髮，切勿用髮刷刷濕髮。

如果妳是個愛活動的女性，應剪一款易梳和易打理的髮型，當在夏天往海浴後，必然要洗頭，那麼，盡量讓頭髮自然吹乾，妳的乾髮器對頭髮可能有損害的。

每次游水完畢，記得立刻沖掉頭髮上的鹽水或氯，用護髮劑滋潤，妳可能不喜歡戴上游泳帽，不過，游泳帽確有最佳之保護作用。

戴上毛巾帽、帕布帽、草帽或其他，免致太陽曬着妳的秀髮，若在挑帽子時，顏色可與運動裝或泳衣相襯，眞是一舉兩得。（稀文）

求婚形式林林種種 如何表示各有千秋

求婚，在某些地方來說，是有一定的方式和習慣的。這是一種相當嚴肅的事情。但可能有人會懷疑：存在着這樣的風俗的地方，一定是相當落後，或者未開化的人，其實這是十分不正確的。

英國應該是一個十分文明而且先進的國家了吧？但在約克市，男子如果有意找尋婚姻的對象，只要他不是個色盲者，那簡直是輕而易舉之事。因為這個城市的女子，到了成熟的年齡，便會採用交通燈方式，向男性示意。她們照例穿上不同顏色的緊身衣，來表示她們的心意。如綠色表示：「來吧，通行無阻」；黃色的則表示：「機會是一半」，而紅色却是：「停止，不要碰我！」這種交通燈似的示意方法，也許因為「效果甚佳」，不特一直流行至今，而且有向美國南方流傳開去之勢。

希臘的馬基頓地區，少女們也以身上的衣服顏色表示這一切，但他們所用的顏色有所不同，而意思亦有不同；穿紫色花邊緊身上衣的，是未婚；穿白色花邊的，正好在故意祈良，而穿淡紫色花邊的，已是寡婦了。

在法國蒙茲・璐里，求偶的男士們，却要注意女孩子們的雨傘。根據風俗，當地公開物色對象的少女，通常都會帶一把大的紫色雨傘，向法國的男士們示意。

而南太平洋一些島嶼的女子，當向男士們示意時，辦法更簡單：如果她把一朵花戴在左耳上，那是說：她仍是待字閨中；但把花朵戴在右耳後邊，則已是名花有主了。

荷蘭在這方面，更富於詩意。當某一家「有女初長成」時，他們便在這少女臥室的窗台上，放一盆玫瑰花。

至於意大利西西里島上，求婚的奇異風俗更多。最好的是：這種主動權，可以操在女子手上，如她在一個男子面前，把長髮打一個尖結，那就等於對他說：「你給我嫌取了！」（宜）

護身符

上下古今

時下新潮時髦的青年男女，不少是身上懸掛一些佛像、十字架之類作為飾物或視為「護身符」的。嚴格來說，這也算是一種符籙之物。

符籙之物出現的年代已遠不可考，但其出現的原因也可以理解的。盤古人類對事物的認識不夠深徹，例如身子虛弱，做起事來到處碰壁，原因何在，無法理解，恐懼之餘，便創造出各種符籙，甚至遇到可惡之人，欲把他罵個狗血淋頭，但其人遠在他方，拿他沒法，也可取符物作為媒介咒罵之亦有。因能洩氣安心，符籙便大行其道。

符籙的使用範圍漸淡，辟邪防毒擋煞，無所不色，無所不行，連團圓，情誼永固，青春不老，龍馬精神及帶來財運以至來世的富貴等慾念都有，亦可用來振災公義，施予法力等。據說，埃及人有一種符籙能賦神仙千萬年的壽命，其實神仙何需符籙，但對神仙亦裨益無窮，凡人對符籙的仰賴可知。

古代迷信甚多，但現代人迷信的亦不少，雖然是處於文明世界之中，但像符籙這種事物，仍是有人深信不疑的，說穿了，這也只是一種心理上和情緒上的自我安慰而已。（奮香）

唔講唔知

我們都知道，人的眼睛中的水晶體是凸透鏡一般。若以凸透鏡來看遠物時，所看到的像是倒立的，那麼人的眼睛所看到的物象，是否也是倒立的呢？

水晶體被認為是眼睛中的透鏡，而這面透鏡是可以自動調整曲率的，是精巧無比的凸透鏡。經驗告訴我們，當用凸透鏡做成的放大鏡來看遠物時，所看到的遠物，是倒立的，而且變得很小。

既然水晶體是凸透鏡，則通過水晶體映在網膜上的像，當然是上下相反的，可是為什麼我們不會有相逆的感覺呢？因為倒立的像映在網膜上時，藉着大腦的判斷，可以使我們感覺出正常的立像和動作。因此在眼球之前加凸透鏡來看遠物，便會出現倒立的像了。其實這時候在網膜上的像，才眞是正常的像。

但經大腦以平日的經驗理解後，就成為倒立的像了，以下是個有趣的實驗：如果掛上逆像的眼鏡上下樓梯，幾天後就恢復正常，然後摘下眼鏡，在短時間內所看到的一切，反成為倒立的。這也是大腦為了維持生理平衡，對外界的知覺做適當處理的一種表現。（賈博士）

瀛海勾奇

股壇

會船業績相當平庸

八一年盈利始有較大突破．增長九成達八千五百萬

會德豐船務是會德豐系航運業公司，它並透過附屬公司經營保險及機械工程等業務，在航運業股中的歷史亦相當久遠，但其過往業績則只賦得「平穩」兩字。最近兩年來，世界航運業表現平平，另一方面，利率卻長期位於高峯，令各航運業股的利息支出大增，影響了盈利進展，再加上會德豐系一向的保守作風，也不容易使船業得到較大的發展，一直到了八一年度，方才出現較大程度的突破。

八一年度，會德豐船務獲綜合純利八千五百七十八萬元，與八〇年度比較，盈利增幅高達百分之九十三．七。但八〇年度由於會計年結日期更改的關係，全年營業時間只有九個月，如九個月的盈利折為年率計算，八一年度盈利增幅則約為百分之四十五．三。此外，會德豐船務八一年度並有六千五百三十七萬元售船盈利，除去未兌現的外滙逆差三百三十萬元，「特殊項目收益」亦達到六千二百〇七萬元，故八一年度可分配溢利為一億四千七百八十五萬元。在會德豐船務來說，這是一項新高紀錄。

會德豐船務在八一年度最重要的一件事，乃是將三艘建造中的新船出售與「太挪」公司，後來又買回「太挪」百分之五十股權。換句話說，會德豐船務通過售船的行動，參予了「太挪」公司的投資。

「太挪」原是一間挪威公司，近兩三年來有頗大的發展。在八一年內，曾出售了八艘各三萬五千載重噸的散倉貨船，但同時又以三至五年的空船合約租回這些船經營。另一方面，除了向會德豐船務購入三艘建造中的新船之外，又向日本訂造了四艘最新設計、最節省燃油的新船，是一間發展前景相當樂觀的國際船務公司。

會德豐船務將三艘建造中的新船出售給「太挪」後，又再向西班牙的造船廠訂造四艘散裝貨船，共十五萬八千載重噸，又向中共訂造一艘散裝貨船，為三萬八千噸。目前會德豐船務本身擁有二十艘船，共七十六萬多載重噸。訂造中的船舶共十二艘，約五十七萬載重噸，以上合計達到一百三十三萬載重噸有多，可見會德豐船務擁有的船隊實力相當龐大。

經過八一年度的一連串投資行動，德豐會船務的資產已經大為增強，賬面資產淨值由四億八千五百五十多萬增至五億九千四百二十多萬元，增長幅度為百分之二十二．四。

去年美元走勢節節上揚，以運航公司來說，多數均以美元為收入單位，這將可以得到一筆可觀的滙兌溢利，但反過來說，在訂造船隻方面，以美元作為收支單位的，則因美元弱勢而加重訂造船用負担。不過，總的來說，美元滙率的上升，對會德豐船務仍是利多於弊，八一年度盈利理想，在一定程度上也是得力於美元滙率上升的助力。

市場俯拾

自動調音器將在港發售

一種可以供給與演奏樂器，製造樂器以及修理樂器的人使用的自動調音器，有標準高音效果，可以解決有關音調出入的一切爭論問題，更能精確地使到第一流的音樂家都感到無懈可擊。

標準音高自動調音器是由澳洲雪梨歌劇院，曾做過好幾年第一法國號手杜比所證明的，他亦是位電機工程師。其設計使到音樂家對樂器的音高與發聲情形，能顯示出一個音調接着一個音調連續不斷的訊號；調音器的內裡有燈光，由下到上移動，可分別顯示音是垂直調偏低，音調正確或是音調偏高。測定準確程度達半音的百分之一範圍，而顯示距離可在一米之內。

自動調音器是以電腦式電子結構作基礎的，對於音叉柔和的音響甚至距離宏亮的喇叭音響都能作出反應，毋須調節樂器音量。一種接觸性的拾波器亦隨之供應此拾波器能除去外來雜音與及其他樂器音響的。相信，杜比拾商了代理商後，即可在港發售。（風）

歡迎投稿 一經錄用 奉上稿酬

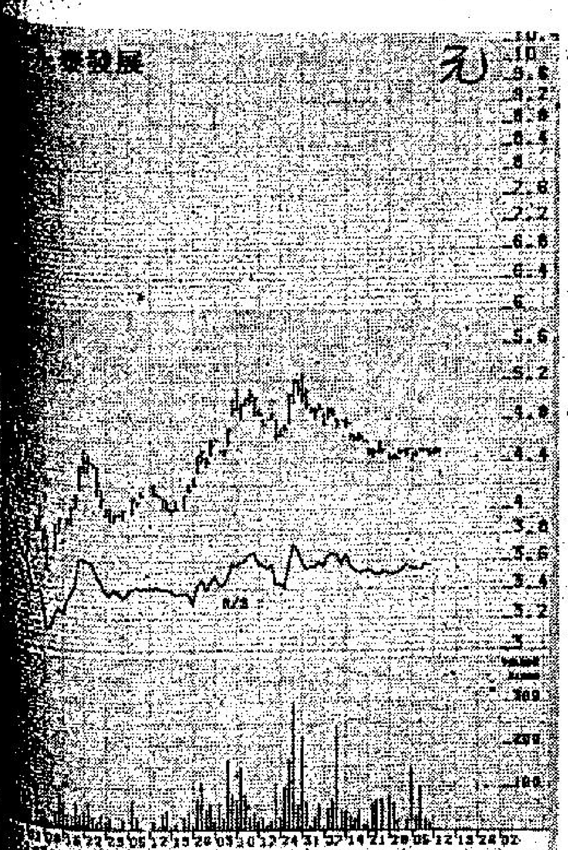

永泰四元四角有支持

永泰八一年度盈利為一億七千萬，八二年度上半年盈利已公佈達四千八百零三萬元，較去年度同期之六千五百八十萬元，減少百分之廿七。

八二年度盈利主要由漆咸道商廈發展計劃提供，估計應可提供一億六千萬盈利，保守估計總盈利可達二億。八三年花園街商業樓宇為盈利主要來源，應可提供一億元，總盈利可達二億二千萬元。

永泰屬二綫地產發展公司，樓宇買賣仍為集團盈利增長主力，下半年趨及入賬的發展計劃包括（一）福華街商住大廈，（二）漆咸道商業大廈，（三）大埔道與北河街交界之商住樓宇及（四）差館里廿一號商住大廈，合共估計可提供一億七千萬盈利。

八二年每股盈利一元一角二仙計，現價四元五角半計，市盈率為四點〇六倍。

從走勢看，永泰從五元二角回軟，已破四元六角關，在四元四角有一定支持，短期應可守此關，但相信走勢仍將反覆。

圖表由走勢學會提供

各地股市

好方佔盡上風 美股續升10點

【紐約十二日路透社電】紐約証券交易所的股價今日暴升，這是買賣紀錄最多的第五次，由於利率有回跌的跡象，投資人士大舉入市。

杜鍾斯工業平均指數上升了十點七五，而為八二四點八七，這是自從五月廿七日收市時的八二四點九六以來最高的一次。

交投量由週五的六千五百八十七萬股，增加至七千四百六十九萬股，這是交投量第五多的一次，較今年三月四日的七千四百三十四萬股還多。

紐約証券交易所的指數，上昇了零點四二，而為六二點九六，上昇股份與下跌股份的比率為五比二，每股平均上昇了十七美仙。

華爾街分析家說，這次漲風，是由於週五很遲的時候傳出貨幣供應較預期減少得更多所觸發的。

M—一現金的流通量和銀行支票存款的可動用額，曾預料到六月卅日的週末會減少四百二十億，但結果却減至四百三十七億。這項暴減，觸發了聯邦儲備局會放寬信貸限期的揣測。

該項揣測，今天得到進一步的支持，兩家大銀行都把它們的經紀貨款利率降低。大陸伊利諾銀行將它降低至十四厘七五，海豐銀行則將它降低至十四厘半，使人產生它們的優惠利率，亦會降低的希望。

分析家說，投資人士亦投到基金利率下降的股票，銀行間的滯夜貨款利率亦由週五收市時的十四厘，減至十二厘八七五。

對利率產生的樂觀心理，却亦受到較不樂觀的消息所籠罩，例如對消費者的信心上月於對上兩月增加後下降，及所羅門兄弟公司的經濟學家科夫曼預測下半年利率會上昇。

分析家說，市場上週已達到拋售太過度的地步，擁有大量現金的機構，例如養老金等都急於入貨，要稍有利好消息，例如利率的刺激，便會入貨。

市場同昇的唯一例外，就是能源股，在交投頗盛中暴跌。

能源股的下跌，反映出石油出口國組織上週開會時，對生產限額未能達成協議。分析家說，油價將會繼續下降，因此石油工業的利潤會受到損害。

紐約杜鍾斯收市指數

種類	開市	收市	比前市收市
工業股	八一九・八二	八二四・八七	升一〇・七五
運輸股	三三四・六四	三三三・四四	升二・八五
公用股	一〇七・七〇	一〇八・二〇	升一・三八
普通股	三一九・四八	三二〇・四八	升三・七八

主要股市收市指數

今晨東京杜鍾斯收市指數七一九〇・六八 升 四三・九九

倫敦金融時報指數：五五七・五〇 升 四・八〇

星洲海峽時報指數：六九三・七〇 升 五・八

公會船公司採貨櫃計算即變相降價

【本報訊】航運業不景已並非新聞，但來自非公會船公司的競爭，已導致公會船公司不得不「變相減價」作對等，歐洲遠東貨運協會目前積極考慮以貨櫃計算運費，實已變相降低運費達兩成，但非公會船收費平常已低近川成，近期又再削價，公會船疲於奔命。

該協會倫敦執行董事艾倫表示，歐洲遠東綫公會船公司目前多處於虧蝕中，但他們仍改以貨櫃計算運費，並非減價，而是一方面簡化付運手續，統一貨物分類，以增加效率及競爭力，公會船目前最希望的是「穩定」運費，並杜絕會員私相授受收取佣的流弊。

該協會香港區主席太古船務董事總經理黃沛棠表示，貨櫃計算運費已籌備幾年，今年七月一日已宣佈入口貨品由廿二類節為十五類，項目由三千項統一為一百零六項，運費改以貨櫃而不以重量計。

至於出口方面則仍在分類當中，但相信今年十月一日將有結果公佈，估計對整體運費影響不大，惟較以前收費約二成。

他表示，付貨人當然歡迎公會上述計劃，但船公司則希望維持去年的收費水平，雖然暫時並無加價傾向，但在適應時候將會考慮提高收費以彌補虧損。

經濟版 工商晚報

大酒店短期仍樂觀

大酒店八一年度盈利一億三千四十萬元，比七七年度的三千五百六十三萬元，增長近二點七倍，平均每年遞增百分之卅九點三，比一般酒店股盈利為佳。

大酒店名下業務主要是經營半島酒店，淺水灣酒店已於上月結束營業，將改建為租用的豪華住宅大廈，做法如其新翼在七三年改建為「淺水灣花園」一樣。

「淺水灣花園」七八年入伙及提供租金收益，令大酒店盈利大幅上升百分之五十三點一，而現時對淺水灣酒店重建的憧憬，亦與當年無異。

大酒店八一年集團營業額達二億零七百萬元，其中六千一百七十三萬元為租金收入，約佔百分之二十，但今年因淺水灣酒店結束，故租金收益可能下降。八二年盈利估計可達一億五千四百萬（增長成半計），平均每股盈利約一點五六元，現價四十二元計，市盈率為廿六點九倍。

從走勢看，大酒店正如本欄四月所料，去向相當不俗，但在五十元關遇阻，四十元關再次受壓力，但從走勢看，此關應可穩守，後市仍然樂觀。

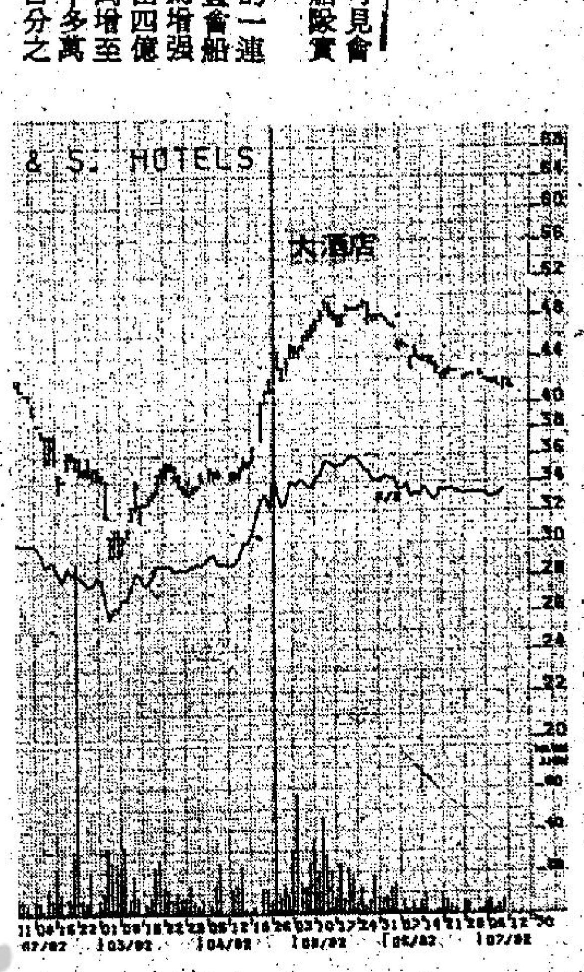

圖表由走勢學會提供

本港有吸毒者四萬人 多為低入息階層男性

去年搜獲毒品三百公斤 七千人因吸毒販毒被控

【本報訊】吸毒是香港一個嚴重問題，存在已久，五百萬人口中，估計約有四萬人淪為吸毒者。

本港的吸毒者，大都吸食鴉片類毒品。根據政府採用電腦操作的藥物濫用資料中央檔案室蒐集所得資料顯示，目前已知吸毒者約有百分之九十六吸食海洛英，百分之二吸食鴉片，其餘百分之二吸食其他毒品。本港典型的吸毒者是廿一歲以上的低入息階層男性，所受教育不會超過六年，一般職業為非熟練、半熟練工人，或工廠工人。同時，他居於擠迫的住所，大多是未婚的，即使已婚通常亦不與家人一同居住。

法律

在本港，非法供應危險藥物，如海洛英、嗎啡、鴉片和大麻，是一項嚴重罪行。根據危險藥物條例規定，任何人士如被法庭裁定販毒或製毒罪名成立，最高可被判終身監禁及罰款五百萬元。

此外，本港政府現正嚴厲管制精神病科藥物或合成藥物。藥劑及毒藥條例非但規定有關註册、發給牌照與製造商及產品檢驗事宜，且提供最新毒藥明細表，以便對精神病科藥物加以適當管制，使祇有獲得醫生許可者始能購買。雖然本港濫用這些藥物的問題未見嚴重，近年愈來愈多跡象顯示，當局必須實施更嚴厲管制和預防措施。

本港另一項重要的禁毒法例，就是乙酰化物（管制）條例。該條例的目的，在於防止製造海洛英的不法之徒獲得無水醋酸，因為此種化學品是製造海洛英不可缺少的。非法輸入、輸出、供應、製造及藏有此種化學品的人士，最高可被判監禁十五年及罰款一百萬元。

政府經常檢討本港的禁毒法律，使其在應付層出不窮的販毒活動時，既適切合時宜，又能有效地執行。當局現正考慮修訂法例，以懲罰屢次偷運毒品入境的船隻和沒收已定罪大毒梟的不義之財。

毒品偷運入境

本港並沒有種植罌粟，所有毒品事實上均由鴉片產地「金三角」（即泰國、緬甸與寮國的接壤區），經泰國偷運入港。在一九六六年至一九七四年間，販毒份子主要利用泰國拖網漁船，運載毒品至本港以南的公海，然後轉由本港漁船偷運入境。每批毒品通常包括超過一公噸的生鴉片和數百千克的嗎啡，零售價值達數百萬元。

一九七四年底，執法機構破獲本港多個主要販毒集團後，大規模的販毒活動已告瓦解，多個集團的首腦相繼落網，另外數批從泰國經海路運來本港的毒品亦遭截獲。此後，該等非法活動，僅由規模較小的毒販主持。這些毒販利用帶家經由機場或從遠洋輪船將毒品逐少偷運進港。

全面策略

政府在掃毒工作方面的支出，按實質計算，每年超過一億六千五百萬元。全面策略包括四項要素：執行法紀、戒毒與康復工作、預防教育與宣傳，以及國際合作。

當局嚴厲執行法紀，不但導致毒品價格上漲，且促使吸毒者前往戒毒。當局為這些前往戒毒的吸毒者提供多項戒毒計劃。同時，並推行預防教育及宣傳，防止青少年淪為吸毒者。在國際合作方面，香港與海外地區的禁毒工作者保持密切聯繫，互相交換有關資料和心得。

所有上述的工作，均由禁毒常務委員會統籌辦理。該委員會於一九六五年成立，不屬於法定團體，成員包括有主席一位、官守委員九位和非官守委員六位，目前是政府在所有禁毒政策事務方面的唯一諮詢團體，處理一切對內或對外，及與政府部門或志願機構有關的事務。

禁毒常務委員會的工作，由布政司署禁毒專員掌管的禁毒處執行。

執行法紀

皇家香港警務處毒品調查科和香港海關，負責執行禁毒法例。近年兩者的工作，成績斐然，令人鼓舞。

一九八一年，有關當局共檢獲鴉片一百四十一千克、海洛英（包括海洛英鹽）一百六十四千克及大麻八千克。

年內，根據危險藥物條例，因犯嚴重罪行，如販毒和製毒而遭檢控的約有二千五百二十九人，另有四千八百四十七人則由於較輕罪行，如藏毒和吸毒而遭檢控。

此外，本港執法機構亦須面對其他地區少有的問題。香港的面積雖然祇有一千零六十平方千米，但卻是亞洲和太平洋的交通樞紐，一九八一年約有一萬一千艘遠洋輪船，五萬二千艘小型船隻和二萬八千架航機抵港，帶來七百九十萬名旅客及超過二千六百七十萬公噸貨物。

戒毒與康復工作

多年來，本港一直採用各種方法和技術推行戒毒計劃，務求對症下藥。這是一條既必須，又有效的途徑，因為吸毒者的年齡、病歷、個人背景、就業情況和其他特性各有不同，一種適用於某些吸毒者的戒毒方法，未必同樣適合其他吸毒者。

本港現有三項主要戒毒計劃，一為懲教署推行的羈留戒毒計劃，另一為醫務衛生處實施的美沙酮門診治療計劃，其餘一項則為香港戒毒會提供的志願住院式戒毒計劃。一九八一年十二月，每日參與各項主要戒毒和康復計劃的吸毒者共一萬三千人，而一九七四年則祇有六千人。

本港吸毒者的治療和康復工作，最初由懲教署担任。一九五八年，該署開設大欖監獄（現稱大欖懲教所），開始進行專科治療和康復方法的實驗。一九六九年，政府制定戒毒所條例，以便該署設立強迫性戒毒所。

懲教署現時在喜靈洲設有一間男性戒毒所。此外，在大欖懲教所內，亦有部分地方撥作治療女性吸毒者之用。有關治療計劃為期由四至十二個月不等，所有曾染毒癖犯人在獲釋後須有一年的法定善後輔導。

一九七二年十二月，醫務衛生處開始對門診病人採用試驗性美沙酮代用治療法，接受治療者每天可獲供應一劑美沙酮，使他不再為籌措到海洛英或鴉片之類的毒品。一九七四年底，由於當局採取積極掃毒行動，本港突然發生海洛英和鴉片「荒」。為應付需求，該處增設三個美沙酮代用中心，專門為門診病人服務。

一九七六年六月，醫務衛生處為門診病人開始實行另一項美沙酮治療法，稱為美沙酮解毒治療法，目的是協助病人戒絕毒癖，辦法是將他每天服用的美沙酮劑量逐漸減少，直至完全戒除毒癖為止。該年由於非法供應的毒品奇缺，售價之高，前所未有，該處不得不大規模推行美沙酮解毒治療計劃，至一九七七年，共設有解毒中心十七個。

一九七九年八月，醫務衛生處將美沙酮代用治療計劃和解毒治療計劃合而為一，使到所有二十個美沙酮治療中心均可為吸毒者提供代用及解毒治療服務。此外，並對所有接受治療者提供輔導服務。在美沙酮治療中心接受治療者可在兩種治療法中，選擇一種。

目前，港島、九龍和新界共有美沙酮治療中心二十二個。一九八一年十二月，每日前往該等中心接受治療的病人約共六千八百名，一九八〇年底則約有六千七百名。

由政府資助的香港戒毒會，現設有兩所自願住院治療機構，分別為男女戒毒者服務。其中專為男性而設的戒毒院，位於離島石鼓洲，可收容病者六百名，婦女戒毒康復中心則設於港島人煙稠密的灣仔區，可容病者卅名。至一九八一年十二月底為止，該戒毒會自一九六三年開辦以來已處理個案超過二萬七千三百宗。離院後的病者均可獲得善後輔導服務，為期兩年。

預防教育與宣傳

在本港推行的防止毒禍蔓延運動中，預防教育及宣傳工作，至為重要。有關工作，由禁毒常務委員會轄下的一個小組委員會負責策動和督導。

在政府各有關部門和志願機構協助下，該小組委員會正向四大目標邁進：第一、不斷向市民宣傳毒禍，並改變市民對這問題的態度；第二、防止最易染上毒癖的青少年吸毒；第三、使現有的吸毒者知道他們可獲志願戒毒和康復治療，並鼓勵他們接受此等治療；第四、提供消息，使海外人士知道本港掃毒工作的動態、成就和目標。

全年的反吸毒預防教育與宣傳計劃，包括社區參與活動和宣傳工作、教育和透過大眾傳播媒介的宣傳活動、編訂策略教育和宣傳資料、以及訓練防止吸毒的工作人員。

國際合作

香港在國際掃毒工作中，表現積極，世界人士亦已明瞭若要解決全球性的吸毒問題，國際間的掃毒行動是必須的。警方毒品調查科和香港海關，已與海外有關當局，尤其是東南亞、歐洲和北美洲各國，取得密切聯繫，過往更曾籍着彼此交換情報，多次成功地給予販毒分子迎頭痛擊。自一九七五年以來，香港每年都捐助十萬元，給與聯合國管制濫用毒品基金會，該筆捐款數字，比較任何發展中地區，甚至若干先進國家所捐的為多。此外，香港又根據雙邊協定或透過聯合國，使其他國家能夠分享本港的掃毒經驗和利用本港的掃毒設施。在一九八一年的一年內，本港即接待超過二百名外地學員——考察員。

藥物濫用資料中央檔案室

由電腦操作的藥物濫用資料中央檔案室，於一九七八年八月全面展開工作，方便當局經常檢討本港吸毒者的趨向和特徵的變動情況；同時，在提供資料以擬訂實際有效的禁毒政策方面，亦大有改善，是本港一項重大進展。

此外，為了獲得吸毒者的資料，中央檔案室又向所有提供資料的機構（如警務處、懲教署、戒毒治療機構、社會福利團體和醫院）發給一份呈報表格，以便填寫與吸毒者或涉嫌吸毒者第一次接觸時所獲得有關其身份、社會背景和吸毒方面的資料。這些表格每月由中央檔案室收集、審查是否正確，然後送交政府的資料處理組處理和分析。所有收到的輸入記錄表會根據一切登記資料來核對，並和已知的個案加以比較，以免將同一吸毒者計算多次。檔案室隨後將印製統計報告，目的是就本港吸毒情況經常提供最新可靠資料。

社聯抨擊幼兒中心學位不足 將迫使一萬名兒童無法接受幼兒教育

【本報訊】香港社會服務聯會總幹事許賢發，昨日抨擊當局於九月起實施的學前兒童年齡限制，將剝奪兩萬名幼童接受幼兒教育的機會。

另外，他又指出，新的幼兒資助法，會影響志願機構擴展幼兒服務。

根據小學及學前兒童教育白皮書的訂定，幼兒中心的服務只為二至三歲而設，而就讀幼稚園的年歲，只限四至五歲的兒童。並指出新年齡規定，由今年九月起分三年執行。就讀幼稚園的最低年齡規定從本年九月起為三歲零兩個月，以後每年遞增兩個月至一九八五年幼稚園入學年齡為三歲零八個月為止。

許氏謂，自白皮書規守的估計，本年內需要三萬三千七百個幼兒中心的名額，而受政府津貼的幼兒中心名額只有一萬二千個，不足的數目達到二萬一千七百個，換言之，有一萬八千七百個兒童沒有機會接受全日照顧。該白皮書估計至一九八五年，兩歲至五歲的兒童，將增至三十六萬六千名，而幼兒中心名額的需求將增至五萬六千二百個，而計劃的提供量，僅為三萬三千五百個名額，不足之數達二萬二千八百五十個之多。

許賢發說，既然白皮書估計未來數年幼兒中心名額欠缺二萬多，而當局實施的年齡限制，使原本可讀幼稚園幼兒班的兒童再不能入讀幼稚園，在幼兒中心名額缺乏之時，實會剝奪這類兒童受教育的機會。此外，新資助法政府直接資助送子女入幼稚園和幼兒中心的父母，而只資助幼兒中心百分之五的經費，幼兒中心在沒有足夠經費保障下，很難擴展其服務。許氏認為政府應提高對幼兒中心的資助，或是回復以往的資助方式：提供機構每月自費十元及向幼兒收費以外不足的款項。

專綫小巴獲准提高收費五成

【本報訊】運輸署署長考慮交通諮詢委員會之建議後，已批准專綫小巴調整收費最高增幅百分之五十。

運輸署發言人昨日發表以上消息時說，專綫小巴商人不能立即自行調整收費。他們可向運輸署申請在新訂的最高收費限額以內增加車費，知各專綫小巴經營商新訂之最高收費額。

發言人說：運輸署經深入研究專綫小巴之經營收支及狀況後，批准增加最高收費額。

他又說：在過去三年來，燃油價格、司機薪金、維修及管理費用上漲，已使經營商之收入大幅減少，故而決定調整收費。

秋冬時裝展 欵式崇尚復古 格調趨向浪漫

【本報訊】秋冬時裝在這炎炎夏日中展出。此項由國際羊毛局主辦之「八三至八四年度秋冬羊毛針織時裝表演」中，主要介紹香港、韓國及台灣針織商製造的一批時裝，並由義大利名設計家所設計，更能適合各種場合穿着。

展出的五十套時裝，包括針織的運動裝、便裝，充滿青春氣息與時代感，而格調浪漫、欵式復古的套裝，更成為在場嘉賓所注目之焦點。

國際羊毛局倫敦總部之時裝策劃董事珍．馬泥蒂在介紹時表示，該局邀請了世界各大時裝中心的名師合作設計。

馬女士稱：羊毛針織乃青年人及注重時裝潮流人士的選擇，因為羊毛的一種天然纖維，穿著舒適，輕鬆自然。該批時裝亦足以說明馬女士對針織時裝趨勢之看法。她認為：針織不再是時裝的附屬品，甚至已發展成為時裝的其中一個主流。

國際羊毛局是一個非牟利的國際機構，以促進世界羊毛業為宗旨，並提供廣泛的技術及時裝策劃服務。

圖為國際羊毛局時裝策劃珍・馬泥蒂介紹針織時裝的設計與趨勢。（本報記者宋紱生攝）

圖為模特兒在羊毛針織時裝表演中展示浪漫復古的套裝。

新界各區短期租約土地將會加租逾一倍 租戶要求當局降低加租幅度

【本報訊】數以千計短期租用新界土地的租戶，現正面臨政府大幅度提高土地租金的威脅，他們不少人已向理民府及鄉議局反映不滿的意見，並希望當局將加幅降低。

政府於今年四月開始實施增加租金的政策，打算對新界各區所批出的短期租約土地，於未來一年半內將租金分兩次遞增至一倍有多。

當年政府未積極發展新界之前，為吸引一些小型廠戶遷入新界設廠，使替區內提供較多就業機會，當局曾將土地利用短期租約形式批出，而申請人多數為小廠戶，主要用來開設廠房，儲存貨物，修車場，飼養牲畜，種花等，由於在十多年前，新界交通不便，故該類土地的租金都十分便宜，每年計算的租金不過都在幾百至幾千元左右，但地政署於今年四月成立後，認為該類土地的租金與市價有所脫節，故決定調整，由今年十月開始，四月前所批出的短期租約的租金，一律增加百分之五十，到明年十月再加百分之五十，另外，以前用估價方式的，目前則改用訂價方式，例如元朗，現時每平方米的租金每年七十五元，而大部份的土地都將用公開競投的方式，即是說，價高者得。

據新界北區一份報告指出：在新市鎮落成之後，過去區內的小型工業已經逐漸受到淘汰，最明顯的是該類工業佔土地大，但提供就業的機會就很小，根據調查，十五萬平方米的土地，祇能提供二千九百個就業機會，平均每個工人佔地五十三平方米，而現代化工廠的工人，每人平均佔地二十五平方米。

目前很多短期租約的持有人，都已去函理民府及鄉議局投訴，認為當局所訂的加幅太大，無形中是逐步取締他們，故他們希望當局將加幅降低。

世界客屬懇親大會 金城旅運組團遊泰

分佈於世界各地之客屬人士據估計已超過五仟萬之衆，而客屬會館之設立亦遍佈全球，譽為有太陽的地方就有客家人，十年前由各地之客屬俊彥發起每兩年舉辦一次懇親大會，經先後於香港、台灣、美國、日本等地舉行，陣容[illegible]谷舉行，欣逢曼谷建都兩佰週年紀念，屆時各地客屬鄉親雲集，定必更形熱鬧。為便於出席嘉賓盡量利用會期之便，特由客屬人士組織之金城旅運公司安排會前及會後遊覽清邁、曼谷、芭提雅、星加坡、馬來亞觀光團，并拜會各地[illegible]請早登記，以免向隅。該公司備有詳細節目表，歡迎索取，地址：香港中環萬宜大廈五三一室，電話：二二八八一四。二二八八七五。二四〇〇一七。九龍尖沙咀漢口道漢口中心二三一室，電話：六六八六九五。六七〇二二。專綫電話香港二二二八或六九。

掌相判吉凶 有科學論據

知命館館主，昔畢業於國內著名大學，在港從事文教工作，垂三十餘年。向以業餘時間，精研「掌相判吉凶之科學論據」，所預言者，頗多驗應。近欲以所學問世，於九龍旺角老街九十八號[illegible]

進展不怠穩健
服務必盡忠誠
WING LUNG BANK LTD.
永隆銀行
電話：5-8268333

近期金價急漲 金商認為過高

短期料在三三〇美元關
須慎防蘇聯及南非拋售

……收市價比前市跌七五元，以三三七六元收市。但部份業內人士認為今次價格上揚幅度實在過高，從長遠來看，未來金市應該仍會偏向牛皮。

滙業集團黃金部高層明表示，上週四與週五，金價升幅近四十美元，主要是憧憬美聯邦儲備局放寬銀根，及較早時太多「空倉」買家進行「回倉」引致，但是次升幅實屬偏高。

短期金市走勢，應會持續牛皮，在未來三、四日內，倫敦金每安士仍會在三三〇至三四三美元水位，假若美短期不減息，金價再受壓力，而三三五關口將受考驗。

時富（集團）有限公司一負責人謂，上週五紐約期貨市場金價升至停板，是屬於過份炒高。但因為受新買家出現及空金者補倉影響，加上美元稍為回順，助長黃金漲升，這些投資環境都有利於金價高漲。

預料金市未來走勢仍會受美國貨幣供應數字及以色列與巴解戰事所影響。早期漲升過急，應慎防回吐壓力，短期金價仍然牛皮。

又據資深金商指出，目前金價在三百四十美元水平浮沉，可能引起蘇聯和南非乘高價拋出黃金，屆時金價可能再受蹉跌，是否重回三百美元關口，仍有待觀察。

股市快訊

千三關得而復失 維達佳寧驕健

今晨走勢先揚後挫，繼昨日猛升四十二點之後，十一時再升七點，衝破千三大關，滙豐股和個別二、三綫股表現出色。

在美股轉弱為強的利好因素下，港股多少受惠，特別是寄望減息氣氛濃厚，難怪散戶昨日跟風入市。

不過，據最新的資料顯示，美國短期利率週一的走勢，先挫後轉升，再加上紐約所羅門兄弟公司專家高富曼重申信念，預測下半年度美利率偏向上升。

買家今晨還積極入市，開市初期，買盤湧現，滙豐股受抬捧，此外，銀行類股如海外信託、恒生銀行有出色表現。

美國大銀行今週是否減息，目前仍是一個謎，據分析，即使美銀行日內減息，稍後可能受到通脹率上升壓力而調高，總而言之，美利率仍易漲難跌。

佳寧系股份已有反擊，估計佳寧小股東喜上眉梢，佳寧置業昨日上升百分之七點八，今晨再升一角，維達昨日漲幅百分之十。

信和亦脫離近日疲態，今晨最高見七角半，連同昨日漲幅百分之七，兩日漲升幅度接近一成。

十一時，恒生指數報一三〇一點〇六，升七點〇八。

十一時半過後，走勢出現輕微回吐壓力，九倉報十五元八角，跌二角，長實最高十五元六角，其後回落至十五元半。和黃最高十六元九角，其後報十六元七角。怡和漲後回落，高低價逹四角。

收市前十分鐘，股價榮辱互見，與前市水位相去不遠。

冷眼

股市本週有分曉
好淡方誰勝誰負問題

股市昨日出現轉向，基金大戶率先入貨，散戶尾隨跟風，形勢似繼續向好。今晨十一時恒指衝破千三大關。

值得指出的是，大市存在着兩派對立的局面，代表好方的，是基金大戶，代表淡方的，是走勢派，而這個形勢的誰勝誰負問題，可能有一定的爭論。

走勢學會會長祈理權表示，近期大市走勢相當不明朗，十年圖表顯示應大好，但中短綫却顯示大淡，昨日港股反彈祇為一時傳減息刺激，不可視為大好的訊號，故該會現階段提醒會員不買不賣，以免在高價接棒入貨招致損失。

從這兩日股份走勢觀察，個別恒指成份股走勢表現突出，是反映出大戶營造氣氛，其一是想迫高恒生指數，使人對大市重新看好；其二，可能托高股價而吐現。恒生銀行繼昨日升五角之後，今晨再升一元，和黃升一元多。

據資深分析家認為，市勢是否完成熊市階段，日內再向高峯發展，本週走勢是十分關鍵，特別是美股的走勢作為指引。

工商晚報今晨股市報價表

上午收市 1297.64 ↑3.66

十一時正　恒生指數：1301.06 ↑7.08　遠東指數：6396.39 ↑41.12

十一時四十五分　金銀綜合：1117.14 ↑4.01　金指數：1155.09 ↑2.49　銀指數：1121.25 ↑8.87

類別	股票	前收市價	開市價	上午收市
銀行類	滙豐銀行	11.30	11.30	11.30
	恒生銀行	86.00	86.50	86.50
	東亞銀行	39.75	40.00	40.00
	海外信託銀行	5.55	5.55	5.55
	新鴻基銀行	4.95		4.80
	永隆銀行	76.00		77.50
	工商銀行	5.15	5.20	5.20
	嘉華銀行	2.80		
	友聯銀行	11.30		11.50
公用類	九龍電燈	16.00	16.00	15.80
	港燈集團	6.20	6.30	6.25
	電話公司	31.00	31.75	31.50
	九龍巴士	6.60		6.80
	中華巴士	17.80		
	油蔴地小輪	5.50	5.45	5.45
	香港隧道	10.30		
	中華煤氣	31.75		
倉塢類	九龍倉	4.70	4.70	4.70
	安全貨倉			
	中華造船廠	7.575		7.60
	東方海外	7.175		
	信德船務	7.60		
	會德豐船務A			
	維達航業	4.30	4.70	4.35
	億進航業	0.86		0.85
	萬邦航業	5.20		
	華光航業	7.60		7.60
工商投資類	和記黃埔	16.80	17.00	16.90
	怡和公司	16.80	17.20	17.00
	會德豐A	5.85	5.90	5.85
	太古洋行A	11.70	11.90	11.70
	仁孚	1.88		
	立興	3.40		
	永安集團	5.00		
	泛印國際	1.22		1.22
	佳寧置業	3.45	3.45	3.55
	港機工程	5.60		5.70
	周生生	2.40		
	中德石油	1.60	停牌	
	聯合企業	7.00		7.05
	怡富特別投資	1.70	1.75	1.80
	怡和証券	14.50	14.50	14.50
	隆豐投資	7.775	7.80	7.80
	美迪臣証券	0.78		0.77
	新鴻基証券	3.725		3.80
	其昌保險	8.80	9.30	9.30
地產類	置地公司	7.65	7.75	7.65
	新昌地產	0.73		
	希慎興業	0.64	0.64	0.64
	百利保投資	1.78		1.77
	寶光	3.50		3.45
	世紀城市	1.21	1.21	1.21
	莊士置業	0.49		0.48
	新城市地產	1.19	1.20	1.20
	新世界發展	4.075		4.075
	太古地產	7.00	7.10	7.15
	大昌地產	2.25	2.25	2.25
	大生地產	2.50		2.475
	大寶地產	2.90	2.875	2.85
	永泰地產	4.55		4.60
	合和地產	3.075	3.10	3.10
	紀德置業	3.475		3.80
	第一城市投資	2.825		
	長江實業	15.40	15.70	15.60
	利安地產			
	美居集團	1.38		1.38
	利興發展	3.85		3.90
	世界發展	2.075		
	好世界投資	1.16	1.19	1.26
	亨隆地產	2.10		2.20
	明輝發展	3.875		3.70
	新時代地產	1.14		1.17

類別	股票	前收市價	開市價	上午收市
地產類	莊士集團	1.56		1.50
	新鴻基地產	7.30	7.30	7.30
	嘉年地產	1.47		1.46
	恒生工業地產	1.72		1.75
	恒隆地產	5.35		5.25
	亞細安	0.0675	0.07	0.07
	華光地產	1.48	1.48	1.48
	建煌新記	0.93	1.04	1.02
	廖創興	3.825		
	益大投資	2.35	2.30	2.30
	遠東發展	1.81	1.82	1.80
	泰盛發展	1.70	1.72	1.70
	聯邦地產A	4.95		4.85
	信託公司A	6.40		
	廣聯企業	2.00		
	應君	1.70		1.74
	百宗順	1.10		1.12
	新景豐地產	0.97		0.89
	恒基兆業地產	2.05		2.05
	滙理置業	0.65	停牌	
	信和置業	0.74	0.76	0.74
	國際城市地產	0.90	0.96	0.90
建築類	大新公和	6.00		
	安達臣集團			
	青洲英坭	43.00		43.50
	保華	5.75	5.80	5.85
	新昌	7.625	7.625	7.65
	海港工程			
	德榮	2.225		2.25
	信昌			
紡織製衣類	長江製衣	10.20		
	南聯實業	3.20	3.25	3.225
	南洋紗廠	80.00		
	裕泰針織	8.50	8.50	8.60
	新馬製衣	30.00		
	安泰毛織	2.30		
	鱷魚恤	5.40		
酒店類	大酒店	47.00	47.00	47.00
	遠東酒店	1.25		1.24
	百樂酒店	3.80		
	美麗華酒店	80.50		80.50
	海港公司	44.00		44.00
	凱聯酒店	6.10		6.25
	富豪酒店	1.17	1.19	1.18
百貨及其他	永安公司	2.80		2.825
	先施公司	56.00		
	連卡佛A	9.15		
	生力啤	7.20	7.30	7.30
	裕華	3.125		3.10
	環球電子	1.35	1.40	1.38
	銓利基業	3.70	3.70	3.70
	康力投資	2.20		2.20
	第一太平洋財務	1.21		1.22
認股証	和黃認股証	7.80	7.85	7.70
	置地認股証	1.00		1.50
	港燈認股証	9.45		9.45
	康力認股証	4.60		4.675
	怡和認股証	2.70	2.725	2.725
	怡証認股証	5.05	5.15	5.05
	信和認股証	0.73		
	富豪認股証	0.74	0.74	0.74
	百利保認股証	0.18		0.17
	益大認股証	0.35		
	海外信託認股証	3.475		
	隆豐認股証	2.30		2.315
	泰盛認股証	0.41		
	佳寧認股証	1.68	1.73	1.75
	新城市認股証	0.21		0.19
	美迪臣証券認股	0.16		
	怡富認股証	0.73		
	莊士置業認股証	0.09		0.08
	恒基（部份付款）	0.48		

外幣兌港元滙價表

★每百港元兌人民幣價

貨幣（百萬單位）	收市買入	收市賣出	前收市價	貨幣（百萬單位）	收市買入	收市賣出	前收市價
澳洲元	596.60	598.60	596.20	美元 現鈔	587.20	589.20	585.70
比利時法郎	12.60	13.20	12.70	美元 大鈔	587.70	589.70	585.70
英鎊（一萬單位）	10.17	10.20	10.16	美元 美電	588.70	589.00	586.30
加拿大元	462.70	466.70	461.75	人民幣★	32.74	32.40	32.30
法國法郎	85.00	86.00	85.50	印度盧比	48.00	53.00	46.00
德國馬克	236.90	237.90	237.40	印尼盾	0.80	0.90	0.85
荷蘭盾	213.80	216.80	204.00	澳門元	96.50	96.60	96.50
意大利里拉	0.423	0.433	0.435	紐西蘭元	436.00	444.00	435.15
日圓	2.298	2.308	2.309	馬來西亞元	248.60	249.60	248.70
南韓圓（萬單位）	0.680	0.780	0.730	菲律賓披索	64.00	68.00	66.50
新加坡元	276.80	277.80	273.70	葡萄牙士姑度	6.90	7.05	9.65
瑞士法郎	277.40	278.90	279.30	南非蘭特	514.00	524.00	518.00
新台元	13.70	14.20	13.85	泰國銖	25.30	26.30	26.80

（由新鴻基資料研究有限公司提供）

富格林金幣

一安士庄	買入	賣出
恒生	2060	2080
寶多利	2045	2075
海外信託	2050	2080
佳富金融	2050	2080

今晨十時半報價

香港經濟指標

港滙指數：日昨 90.1 ↓0.1

港元拆息：12厘半

千五類日本貨品 台灣將撤消限制

一千五百種日本消費品，可能再獲准輸入台灣。

台灣經濟部長趙耀東表示，倘日本貿易代表團在本月廿日往訪，能在談判縮減台、日貿易差距時，表現誠意態度，台灣可能對一千五百種日貨入口解禁。

趙氏透露，在二月實施的禁止入口措施，並非無商量餘地。當時台灣未能使日本縮減對台的巨額貿易盈餘，遂禁止日消費品入口。

一九八一年台、日雙邊貿易總額達八十四億美元，但日本的順差高達三十五億美元，比八〇年的三十一億美元，增加約百分之十三。

對訪問台灣的日本代表團，由日本國際經濟關係委員會主席率領。趙耀東表示會誠意接待日貿易團，只要對方有友善態度，台灣亦預備「還治其身」。

過去台、日已就逆差問題會談多次，但日方始終不肯採取行動。

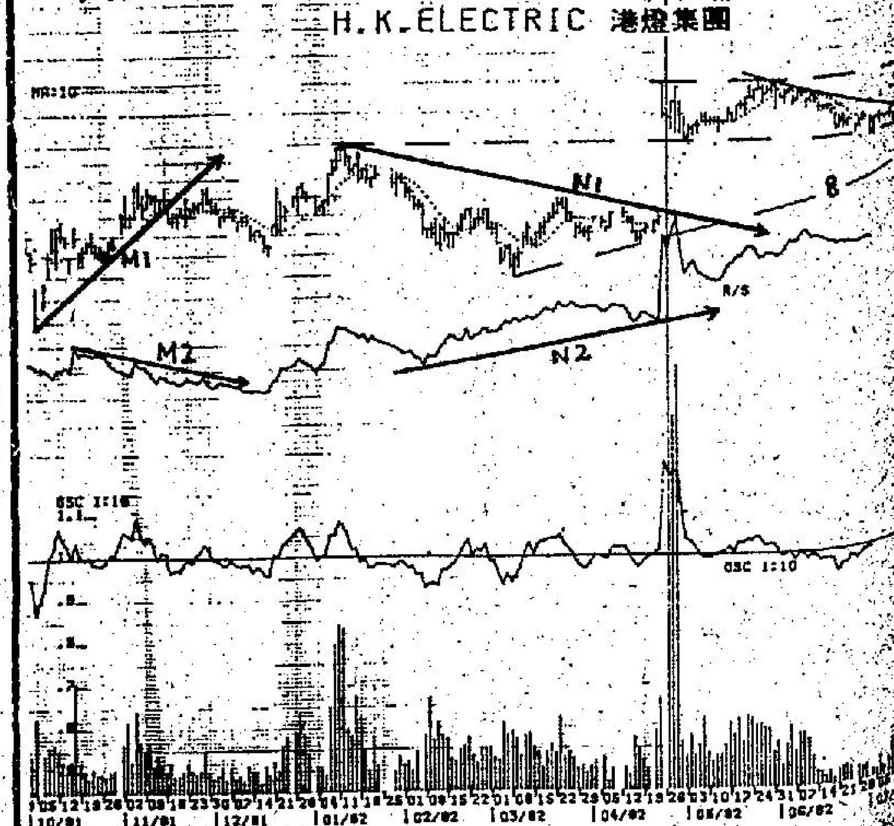

港燈走勢呈長方形 六元不破仍可持有

彈，該股初期表現平平，從強弱勢看，表現更遜於大市（日綫圖中，M1綫向上，M2綫却向下，顯示股價較大市為弱），稍後走勢從弱轉強，而且強勢持續至今。

大市是次上升，全靠置地收購該股部份股份帶動，而該股更是今次升市中表現最出色的少數股票之一。

日綫圖方面，目前仍然在一長方形形態內徘徊。該長方形之上限為六元七角五分，下限為六元；若下限不幸失守，理論上最少會跌至五元二角五分。不過由於日綫圖中短期上升綫⑧的支持點約在五元六角附近，因此筆者估計該股若往下調整，在這區域會獲得一定的支持。六元恰好是該股上次高點，在技術分析上意義重大，宜特別留意。目前該股已形成一短期下降軌（圖中⑦字所示），不過只要六元此關不破，仍值得繼續持有。

強弱勢方面，日綫圖和周綫圖中仍然處於強勢，不過近日已由強勢轉為平勢。有一點特別值得提出一談的是該股在宣佈收購前夕，股價已呈強勢（日綫圖上可見N1綫下跌而N2綫則往上升）顯示在跌市中有人緩慢收集。到底誰人會先知先覺？（呂志華）

本港三種熱門投機行業 上半年損手者不計其數

八二年上半年，對於投機行業來講，可以說得上是一段頗為黑暗的日子。

股票、物業及黃金，這三種在本港最為熱門的投機行業，也未能給炒家們帶來可觀的利潤，反之，由於炒家們的損手爛脚，導致消費行業也受打擊，整個社會經濟衰象，也出現了不景氣。

踏入八二年後，地產物業便已經首先顯示出其受到高利率的打擊所做成的惡果。樓宇的滯銷，空置單位越來越多，甚至連官地拍賣也呈現不景氣，這惡果不但地產商飽嘗了，連港府也受其害。然而，最慘的還是那些炒家們，在年前，由於物業市道的佳景，炒家們入了不少貨，以為可以輕易放出，可是，手上樓花不但無人問津，而且入伙做契之期已屆，除了上馬之外，就只有撻訂，如此，又豈不損失慘重。

最近，有個別的樓盤開盤較佳，然而，除了個別的大炒家有所沾染外，一般的炒家也望而生畏，置業的人多為有公司津貼或政府津貼的大公司職員和公務員而已，一般小市民仍難作安居打算。

物業既差，無業可炒，則與物業息息相關的股市，亦告不振。大市由千八點跌下來後，一直不振，曾在千一點水平上反彈回升，可是卻阻力重重，近月來，交投量越來越少，顯示出散戶們已經撤走，只剩下炒家和個別的超級大戶們在支撐着局面。雖然說，目前股市中的實力仍集中在大戶手上，大市不會這麼容易便崩潰。可是，須提防基金會拋售，因為基金會之購入本港股票，乃純為賺取利潤而為，如果在股市中無利可圖，反之在銀行存款收取利潤中有可為的話，當然就會拋售股票轉而作銀行存款，到那個時候，則縱然是本地大戶仍對股市有信心未予拋售，但大市一定因為基金會的拋售而有所下瀉的。

股市近日出現轉向，直迫千三關，惟炒家仍須小心，提防基金出貨。

金市的炒家更難自主，一切以外圍消息變動為依歸，除了超級大戶外，相信輸過錢的小炒家，如果仍留在金市中的話，也無不損手。

但願八二年下半年的社會經濟有所好轉，炒業好轉，則對這個炒業有相當重份量的香港社會經濟，方會有所繁榮起來。

銀行申請在台設辦事處 底前料有結果

[illegible]絡代表辦事處。

滙豐銀行的申請書在三個星期前進入有關方面，預料在七月底之前便有結果。

目前台灣約有超過三十多間外資銀行，但香港金融機構至今仍未有機構在當地設有分支辦事處。

[illegible]來實現，最近三年來十億美元以上才准設分行標準，但滙豐現行仍未達此標準。

據台灣方面有人認為，當滙豐的聯絡代表辦事處成立，加強與當地[illegible]

據滙豐銀行公關部發言人謝藹倫表示，該公司選擇在台北設辦事處的原因，是香港與台灣的貿易正日益發展，生意的來往亦有增加，因此有設立聯絡辦事處的意念。

此外，謝藹倫認為這一個辦事處的設立是配合滙豐銀行作世界性擴展的方針的。她透露該公司最近剛剛在巴基斯坦設立一個辦事處，作有限度的銀行服務。至於未來台北聯絡辦事處的服務性質及範圍，謝藹倫表示現時仍未有具體決定，要待申請批出才着手研究，但基本上仍是聯絡性質的。

在此之前台北金融圈曾盛傳滙豐銀行是申請設立銀行分行，但謝藹倫否認這說法，她表示在台灣設立分行須符合若干標準，但現時滙豐仍未合資格。

國際期貨收市一覽表

（美元單位）

（七月十二日）		（與上日比較）
小麥（七月期貨）	329.00	− 1.00
可可（七月期貨）	1478.00	+ 41.00
大豆（七月期貨）	618.00	+ 1.00
糖（九月期貨）	8.60	+ 0.25

1982年7月12日

倫敦外滙市場（兌英鎊）	買入價—賣出價	美國紐約外滙市場（兌美元）	買入價—賣出價
美元	1.7310—1.7325	英鎊	1.7325—1.7335
馬克	4.2775—4.2825	馬克	2.4775—2.4790
法郎	11.877—11.900	法郎	6.8950—6.9000
日元	438.96—439.73	日元	255.40—255.50
瑞士法郎	3.6400—3.6450	瑞士法郎	2.1085—2.1100

今晨開市東京外滙市場美元兌日圓價255.50

遠東交易所會員 昨要求停止營業

【本報訊】遠東會屬下一間會員公司，昨日自動要求停止營業，作內部調查，已獲會方批准，待調查完畢，即可恢復營業。

歐洲美元利率

	新鴻基投信	獲多利	大通銀行
7日通知	十三又八分一	十三又二分一	十三又八分五
30日期	十三又八分五	十三又十六分十五	十三又十六分九
90日期	十四又十六分三	十四又二分一	十三又四分三
180日期	十四又八分三	十四又十六分十一	十四又十六分三

（本港九九金今晨走勢圖）

今晨飾金價二五八〇·〇〇

金融

外圍金價昇後回吐 美元轉强金市力弱

今晨市況 今早九九金市走勢牛皮，但西歐金價則見閃縮，歐洲市場曾一度急昇，但在美國市受蘇聯估計今年賣金將不會少過四百五十噸黃金，所以引起回吐，且通日昇勢更急，芝加哥市場更跌超過六美元。紐約八月份金收市三四三·五美元，仍跌四·五美元。九九金前市尾盤為二三七六·〇，今早開市成二三八八·〇，比前市高開十二元，最高成二三八八·〇，最低成二三七五·〇，收市價為二三七八·〇〇，息價訂去息七·一五元。公價二三八〇·〇〇。收市價比前市仍昇兩元。

後市展望 紐約八月份期金開市，比對上週五下跌二美元，開市後，期金隨即急昇兩美元至三四八·〇，之後期金走勢下跌，敘價在下挫至三四二·〇後，有急速反彈至三四六·二〇，早段經紀行為買家，金商為沽家，散戶則有出入，交投頗算活躍。

倫敦定盤後期金走勢仍然反覆下跌。倫敦收市據金商稱，由於美利率及美元轉弱及部份補倉盤買入，金價收市時企穩。倫敦收市後，期金走勢仍然反覆，金市初期曾由三四五·〇下跌至全日低價三四〇·二〇，稍後上落幅度逐漸收窄，香港時間二時以後，市場開始見有補倉出現，期金由三四一·〇左右牛皮回昇，收市前期金築昇至三四四·〇，八月份期金後以三四三·五收市，整日交投十分活躍。

飛翼船相撞海難
海事處向港督建議
開庭研訊肇事原因

【本報訊】海事處將會召開海事法庭，聆訊本月十一日飛翼船「飛騏號」和「飛鳴號」在大嶼山以外相撞，釀成兩死，一失踪，八十四人受傷慘劇。

消息指出，海事處將向港督建議，就此次海難事件，召開海事法庭。只要得港督同意，便可組織陪審團，及委派法官進行聆訊。

據悉，海事法庭，料可於本月內召開。

消息透露，目前海事處對於此次撞船意外已展開調查，由於意外發生在本港以外海面，調查工作會有一定的困難，也需要一段時間。

因此，導致此次意外的主要原因，是否人爲錯誤？機器故障？抑或受海面並沒影響？現已作全面調查。

由於意外中，船長亦受傷，錄取口供也有一定阻延。

至於事件中嚴重損毀下沉的「飛鳴號」，經已打撈起來，昨日下午六時十五分，順利拖返長沙灣華德船廠。今日海事處驗船官作全面檢驗。

海難中受傷的八十四人，經過治療，已大部份出院。現時留院的仍有十八人。不過，失踪的陳天順（十八歲），至今仍無下落。

葵涌新落成廠廈
單位竟有長裂痕
地政工務科人員
將赴現場查究竟

【本報訊】葵涌一座卅二層高的私人工廠大廈，新落成入伙即被人發現每層樓近窗口處的地面，出現長達五十多呎的裂痕。建築物條例執行處將派員前往調查，以確定該等裂痕會否影響樓宇結構。

地政工務科發言人解釋：樓宇出現裂痕可能是建築材料收縮而造成，這類裂痕無大影響，另外可能是結構上的裂痕，情況較嚴重。

該座工廠大廈位於葵涌打磚坪街。據一名業主郭中興投訴，他以七十四萬餘元購入該大厦一單位，建築面積約三千四百呎，於上月十四日接到地產公司入伙通知，於是付淸餘下樓價，取門匙往看樓。

他稱：當他到自置的二十一樓單位內，發覺在窗口柱位三呎地台附近，有一裂痕，伸到近門入口處，全長五十多呎。當在裂痕上倒水後，到下層察看，發覺已有水漏出，而下層單位內地台亦有裂痕。於是從三十二樓開始逐層往下察看，發覺每層都有裂痕。而且在同一位置。

郭中興又稱：當發覺裂痕後，向該物業公司投訴，未獲得答覆，轉地向政工務科建築物條例執行處投訴，祇表示「將開會研究」，「或會派員調查」。而該樓宇應於去年秋季發入伙紙的，但不知道爲何會延到上月才發入伙紙。

郭氏指出：當投訴該物業公司後，第二天已有人到有裂痕單位整花地面及修補。而郭先生的單位亦有同樣情況，事前未徵他同意。於是再向物業公司查詢，但答覆祇是「不知道此事」。

當記者與郭先生到上址察看時，在三十樓發覺裂痕已修補，而郭氏的單位整花裂痕後尚未修補，他又帶記者到十六樓有裂痕之單位內察看，與高層一樣。但有一很長補過痕跡，通過對面單位，察看後，發覺補過裂痕與未補裂痕相連，相信是同一條裂痕。

他又謂：將會在今日（十三日）下午三時正，舉行記者招待會，報告有關事件。

該有裂痕之新建成工廠大廈，在三十樓地台已經修補。（本報記者盧永康攝）

麥理浩基金 尚未有出路

【本報訊】麥理浩基金雖已設立近兩月，但至今仍未有發放出款項。現時麥理浩基金籌得款項共二千二百一十多萬元。該基金法案於今年五月十九日通過，當時已籌得二千一百多萬元。

不過，這筆鉅款仍未有人能去領取。

另一方面，港府已委託一間投資公司負責該筆款項的投資事宜。至於投資方式及細則，只有待年暇提交立法局省覽時才知曉。

警方反黑組破 勒索小巴集團 七男子仍助查

【本報訊】警方昨日帶署協助調查勒索小巴司機案件的人士中，有七名男子，今晨仍在署內協助調查，其餘卅七男一女已獲釋。

在該案中，警方三合會調查科共帶走四十五名男女，問話後已將卅七名男子及一女子釋放。

據消息透露：上水及深水埗兩區的小巴司機，經常遭人恐嚇及敲詐，威脅他們繳交「路牌費」一百五十元，另每月固定繳交四十元月費作「入閘費」、「站頭費」等，總之巧立名目，迫使司機就範，否則以武力對付，不少司機不敢反抗，被迫就範，直至本年一月，警方接獲投訴，即展開調查，並派員扮作司機搜集證據。

經過六個月時間調查及搜集證據，該科探員以時機成熟，昨晨展開行動。昨晨十一時許，探員分別在上水符興街一小巴總站帶走四十名男子、一名女子；並在深水埗北河街一小巴總站帶走四名男子。探員亦分別在上水及油麻地兩樓宇進行搜查，並檢獲一批文件。其中卅七男子及一女子查詢後獲釋。

另七名男子，年齡由廿三至六十七歲，仍協助調查。

今日天氣預測

今日本港天氣預測：吹和緩之東至東南風，天色晴朗，最高氣溫約爲攝氏卅二度左右。

天文台於今晨十一時錄得的室外氣溫爲攝氏廿九度，濕度百分之八十四。

高潮：上午二時五十八分；下午十一時十三分。

低潮：上午七時廿分，下午八時卅分。

昨日上午九時止，包括萬宜淡水庫在內，本港各水塘存水量共三億七千三百五十一立方米，即總容量百分之六十四點七，相當於二百四十九日之耗水量。

搜毒巧破「蛇竇」 發現炸彈及軍火

【本報訊】警方在灣仔告士打道一單位，破獲一個龐大的非法入境人士集團，並拘捕十多名涉嫌非法入境男女。

懷疑窩藏非法入境者的樓宇，在灣仔告士打道九十×號，一棟四層高的舊式樓宇一單位內。

據消息指出，警方掃毒組人員，於今日上午在上址搜查毒品，不料，住客以爲發生刼案，致電報警。

警方人員到場後，於十一時左右，在上址三、四樓梯間，發現一名形迹可疑男子，查訊之下，發覺該男子沒有身份証，於是着令他返回住處取來查察，因此，揭發了一個懷疑窩藏非法入境男女的秘窩。

據現場消息顯示，這個懷疑窩藏非法入境人之秘窩，可能藏有大批軍火，包括槍械，彈藥等。目前，軍火專家，及警方高層人員已趕往現場深入調查。經過已進一步調查顯示，現場經已發現一枚炸彈。但威力如何？則有待警方軍火專家鑑定。

小評 儘速公佈撞船原因

週日兩艘飛翼船相撞導致兩死數十傷，爲本港有飛翼船以來的最大規模意外。

事件發生至今，有關方面似乎並未十分關注意外是在什麼環境下發生。

但這個問題却是市民最關心的。在正常情況底下，這宗意外是不可能發生的。第一，當日是視野良好，第二，船公司未透露過機件有故障，第三點最重要的是，搭客在事發前未有聽到警號聲。

那麼，給人的印象是在兩船相撞之前，都沒有人察覺到有意外會發生。

涉嫌多次强姦非禮 中年漢被重囚七年

【本報訊】一名四十四歲中年漢，專在九龍街頭截停正在放學之十一、二歲女學生，然後威脅其往附近大廈梯間，向之非禮或强姦，如不從則拔刀恐嚇，當最後一次事主十一歲女學生呼救時，即有三名男住客下樓聞聲趕前將被告擒獲，交警查辦，分別控以非禮、强姦及刑事恐嚇三罪，此案解由最高法院按察司班仕審訊，結果五男二女陪審團裁定被告三罪俱成立，今晨法官判被告首項非禮罪入獄兩年，次項强姦罪入獄四年，第三項刑事恐嚇罪入獄一年，分期執行，即共入獄七年。

法官判處時指出，被告此種行爲可謂色胆猖獗，故必須嚴辦，法官對該三名男住客之見義勇爲，備極讚許。

被告男子姜雄振，四十四歲，被控㈠八零年九月三十日在九龍一大廈梯間非禮一十一歲女學生，㈡去年九月七日在九龍城一大廈梯間强姦一十二歲女學生，㈢去年十月二十日在九龍一大廈梯間刑事恐嚇一女學生。

建議設立管委會 加强青年外展工作

【本報訊】由九人組成的考察團，在美國考察後，今晨建議本港設立管理委員會，多元化青少年服務中心，加强青少年外展工作，以改善本港青少年犯罪問題。

該考察團由香港社會福利署兩名觀察員和七名香港社會服務聯會代表組團，在今年三月期間前往美國洛杉磯、芝加哥、紐約等大城市，考察當地的青少年工作服務，發現不少值得本港借鏡的地方。

考察團滙報研討會今晨舉行時，一講者梁廣昌建議本港可設立管理小組委員會、中心服務發展委員會等，加强青少年服務，並鼓勵青年參與，同時透過各種途徑徵詢其意見。

另一講者葛志芬女士則建議，現時已提供多種服務的機構，可以把已有的專長結合起來，成爲多元化服務中心，爲青少年服務。如提供健康、性教育及營養輔導的服務所、法律指導、職業輔導、質素較高的娛樂活動等。這些服務不一定要設在同一層樓內，却可以集中在一幢大廈之中。香港明愛、聖雅各福羣會等機構是有這些資源的。

至於規模較小的中心，工作人員應跳出傳統的框框，批判地檢討青年在成長過程及特別環境之中的需要。我們應爭取不同專業或半專業人士的協助，設計能夠滿足這些需要的程序。而政府方面，社會福利署亦可發揮作用，促進服務突破。屋邨社區中心可以作爲多元化青年中心的試驗場地，並在其他政府部門取得所需資源。

香港社會服務聯會兒童及青年部美國青年工作考察團滙報四位講者：右起：梅元卓、葛志芬、馮業正濃、梁廣昌。

訂鴛盟者多 離婚亦不少

【本報訊】踏入八十年代，本港的離婚率顯著上升，較之六年前增幅達百分之二百六十六。

根據政府統計數字，今年至六月廿九日爲止，離婚案已達一千三百八十七宗。比較一九七六年，全年只得一千零五十四宗。

去年全年，離婚數字爲二千八百一十一宗。

一些心理學家及律師均指出，今日年青男女的生活方式，是促成婚姻破裂的基本因素。

一般來說，導致離婚的原因，是社會制度已不再構成婚姻美滿的關係。當男女雙方皆因各自工作而減少相聚時間，彼此影響減弱時，婚姻的約束力遂開始崩潰。

一位女律師更指出，因孩子問題起衝突，也是構成離婚原因之一。當配偶其中一方欲生養孩子，另一方却因經濟等種種理由拒絕時，婚姻亦會出現裂痕。

第三者介入也是導致離婚之原因，據律師樓處理個案顯示，頗多離婚個案都涉及第三者。

一位心理學家認爲，當男女雙方各自在工作上耗上相當時間，對其同事發生興趣亦是人之常情。

一位律師則指出，在他處理之離婚個案中，佔了相當比例的事主是外來移民。該等移民祇顧勸奮工作，根本感受不到任何親情關係。

一位心理學家又指出，時下青年人組成之「核心」家庭中只得夫婦與兒女，缺少了大家庭的緩和及團結力量，小兩口子婚姻亦不易抵受衝擊。

他補充說，「核心」家庭之形成，除因青少年不願與其他家庭成員同住外，房屋問題也是一個因素。

怠工公務員決定 將行動降至溫和程度 靜待與政府談判結果

【本報訊】放下工作的技術及測量員聲稱把工業行動溫和化，以等待雙方談判結果。

四個技術及測量員工會的代表，昨晚開會：決定暫時將一個月的怠工行動盡量減至最溫和程度，靜待本週三與銓叙科的會議結果。

工會代表鄭富文表示，溫和怠工行動，仍然包括不超時工作，但會以不影響工程進度，及不阻延行政工作爲原則。

鄭富文指出：一些趕工的工程，各會員將照指示，不用怠工態度去做，但至於一些不趕的工程，則仍會跟隨工會較早時的怠工指示去做。

鄭富文表示，今次改爲溫和怠工的原因，是不想向政府施加壓力，而影響到本週三的談判結果，同時亦表示工會方面有誠意談判。

不過鄭富文指出，工會的工業行動，會否逐步減退，或加强行動，將要看政府的談判態度如何，才再作出檢討。

鄭富文表示，銓叙科方面的答覆，認爲第二點無可能即時讓步，因爲改由常委會的建議，要向港督請示，等候答覆而新的見習職級薪級表，亦需要一段時間的觀察，才可知其實際影響，至於第三點，銓叙科則表示歡迎工會提供

三個團體發表聲明 反對降低見習起薪點 認爲會引致人才流失

【本報訊】東華三院護理人員會、香港社會工作人員協會、香港理工學院醫學化驗畢業同學會昨日分別聲明，指稱常委會第八號報告書的建議，忽略他們所屬職業的實際情況，降低薪點，祇會引致人才流失更大。

據東華三院護理人員會指出：香港醫護人員常被市民所詬病，其中主要原因，是醫務發展未臻完善所致。現今護理人員嚴重缺乏，已導致未畢業、全無經驗之護士生，担任病房內的重要工作，而這嚴肅使命却是舉足輕重，一舉一動是以影響病人生命安危者。如事實真如常委會解釋——「此見習職級目的爲中學畢業生提供適當訓練。在受訓期內，此等公務員以學習爲主務，只工作部份時間，並不需執行全職工作人員的全部工作。」則護士生理應降低起薪點。然事實剛巧相反，依上述定義，護士生應脫離此見習職級範疇，提高薪級，始與工作責任成正比。

香港社會工作人員協會表示，在社工人材流失的同時，常委會建議降低社會工作助理的薪級點，將更打擊該職業員工的士氣。

該會指出，目前社會工作助理職位亦有經由四年專上學院訓練之畢業生充任，而該等畢業生在社會福利工作方面，所得薪金竟比一個大學預科畢業生爲低（同樣是社會福利署之二級社會保障主任薪級是十五至卅一，而社會工作助理是十四至廿五）。該會表示在尊重學歷基準建議邏輯之同時，認爲個別需求專業資歷入職之職級應獲得特別考慮及尊重。

香港理工學院醫學化驗畢業同學會指出，常委會建議將二級醫療化驗技術員的入職點由總薪級表十七降至十四，實在直接降低本行業之專業要求，違反提高香港醫療服務水準之原則。理由是以前這職級的入職資格是理工學院醫學化驗普通文憑再加上一年的實際工作經驗。所以畢業生在第一年只能支取十六點薪級，但十四點乃是理工普通文憑的學歷基準薪點，換句話說將來入職本行條件並不需要一年全職工作經驗。如果常委會根據本行從業員任職政府及私人機構之薪酬制度的差異而作出調整，是不合理的，因爲目前本行並沒有僱用同樣資歷技術員之私人機構可作適當比較。

灣仔道街市菜餸價格

（每斤計）

雞	十四元
鴨	九元
上肉	十八元
牛肉	十九元二角
大魚	十四元
鯇魚	十八元
西生菜	四元八角
通菜	三元二角
菜心	四元八角
韮菜	二元
荳角	五元
絲瓜	四元
涼瓜	三元六角
節瓜	四元
冬瓜	二元

市虎鬧士多 女東主受創

【本報訊】九龍油麻地南京街，昨午發生一宗罕見車禍。一部私家車由停車場駛出後不久，竟失事撞入一間士多，將士多門口的擺設品及窗櫥撞毁，女東主當場受傷，事後警方聞訊到場，將傷者送院，並邀請司機協助調查。

昨午五時許，一輛由一名男子駕駛的私家車由南京「裕華」停車場駛出後，竟失去控制，剷上行人路，撞及南京街六號C地下義興士多，當場將門口擺放的生菓，玻璃窗櫥及其他雜物撞毁，玻璃碎片揮傷右腿，血流如注，東主見狀立刻報警，由救傷車將傷者送院救治。傷者馬×珍（四十四歲）。據該店東主表示，這次意外使他損失數萬元。

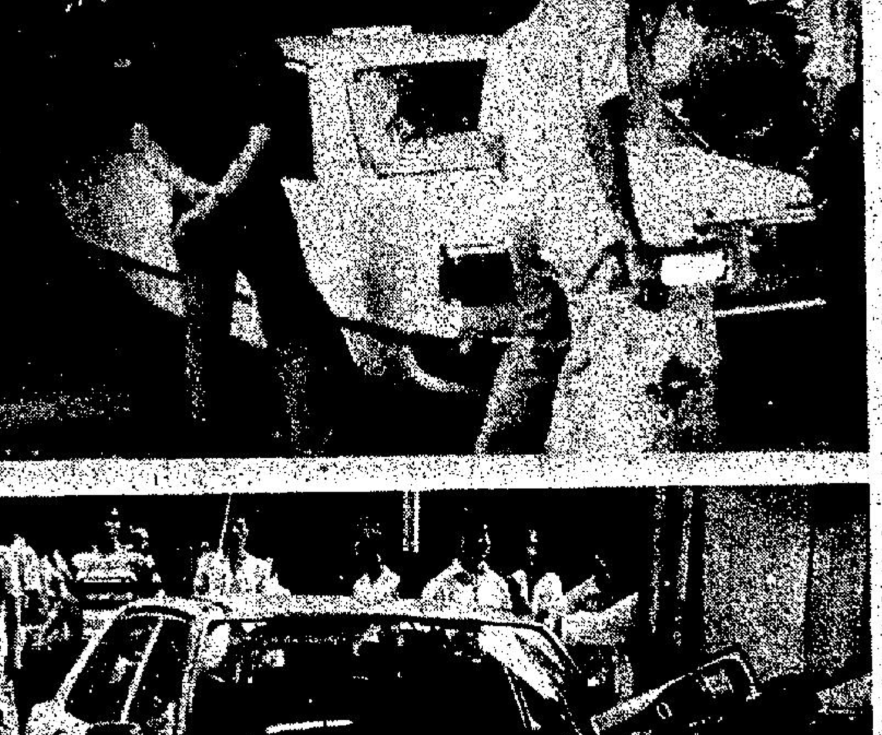

（上）南京街車禍現場，私家車撞入士多內。（下）私家車將店內鮮酒生菓等雜物撞毁。（本報記者熊源森攝）

警在大埔道搜出海洛英 價值約廿萬

【本報訊】警方毒品調查科人員，今晨在大埔道破獲一個懷疑製毒機構，檢獲價值約廿萬元之三號海洛英，並拘獲兩名男子。

毒品調查科人員經過週來的追查，於今晨二時左右採取行動，突擊搜查大埔道卅二號成都大厦一單位。

當警方人員破門進入該單位後，即大事搜索，結果發現二點五千克三號海洛英，時價約二十萬元，警方遂將屋內兩名年約四十歲的男子帶署查訊。

麗都　澳門行樂　域多利　金城　寶華　金都　元朗　金冠　油麻地　龍華　民樂　英華　富都　金門　樂聲　麗聲　香港仔　福星　國泰　榮華　總統　大光明　新樂

柴灣榮華戲院後天開幕加盟 麗聲院綫精選佳片

後天盛大獻映

喜劇雄師新藝城·黃金檔期聲勢勁

暑假喜劇開心果
又爽又甜又好笑

粒粒超級巨星 位位有戲有型 演得爽 ★★★★
人物有趣有情 情節妙趣溫馨 睇得甜 ★★★★
笑料連珠彈發 佈局大快人心 枕住笑 ★★★★

難兄難弟

黃允材　麥嘉　張艾嘉　曾志偉　劉家榮　譚詠麟　石燕子　鄭孟霞　卡仔

麥嘉導演　石天主演　黃百鳴編劇
傲視影壇鐵三角 再創新紀錄
兩度午夜場滿足百份百
★★★★★★★★★打破一切紀錄！
預售三天戲院盡是人龍
★★★★★睇好戲快撲飛！
闔府統請 老幼咸宜
贊助：●觀奇洋服 ●通佈港九之九龍表行
新藝城出品 觀眾有信心
金公主發行

麗宮 最後今天 請勿錯過
哥倫比亞冠軍奇趣喜劇
阿叔有難
明天獻映 女追男仔

各界諸君惠登工商日晚報廣告，於繳交廣告費時，除以工商日晚報抬頭劃線支票繳付者外，務請索回本公司正式收條，以清手續，否則恕難承認，謹此聲明，敬祈亮察。
工商日報有限公司 啓

滿特滿大 三日收近三百萬 華家大細盡歡顏
香港電影公司出品 監製·編劇 胡樹儒
王澤 親自出馬 參加導演領導製作
胡樹儒 謝金塗 導演
王澤 胡樹儒 張國榮 黎比得 鍾肇華 主演
顧家輝 主題曲
一家大細有排笑！ 粵語對白份外親切
水虎傳 OLDER MASTER CUTE
笑越時空，時光倒流700年，古今人物喜相逢！
☆老夫子巧遇潘金蓮 ☆秦先生大戰西門慶 ☆大番薯、武大郎跳TANGO ☆武松遇虎驚到腳軟

花園雜工
山頂區工作薪一千五百元供住宿，有意請函本報信箱W88號或電K六九八五五八陳君